大楚報

第七九八號
中日本報一張半
中華郵政登記為第二類新聞紙
本報電報掛號二八〇六號
售報價目（日金）本市每份一角、定閱每月一元八角、半年九元、全年十六元、外埠另加郵費
地址（江漢路一一三號）
本報電話　編輯部二一二六〇號　營業部二一二七〇號

金大樓
東亞煙公司出品

今日提要

▲汪主席明日抵東京「一版」
▲德意兩外長會於威尼斯「二版」
▲德對謠傳持冷靜態度「二版」
▲當局組織米糧成交管理處「五版」

汪主席明日抵東京 友邦準備隆重招待

日宮內省進行修飾霞關離宮 備汪主席抵日後作為行轅

▲中央社十四日八幡丸上電：汪主席一行、今日乘輪離滬後、即接獲東京電訊、日皇決定以皇室賓客之隆儀、接待我國元首、並指定霞關離宮為主席臨時行轅、而于本月十八日、在宮中接見主席、八幡丸于上午十一時離滬、逐漸增加行駛速度、在黃浦江濁浪中東進、主席旋衣禮服、至特別餐室午飯後、即返艙室、隨員亦均歸艙休息、僅有盡嚮導之職之日高公使、在吸煙室內與記者團懽談、此時輪船已出揚子江口、海水漸澄、變為綠色、雖有海風、船身未有動搖、平安向東航進

▲同盟社十四日東京電：日皇對國府汪主席之公式訪問、甚為歡喜、以皇室貴賓款待汪主席、定霞關離宮為旅館、十八日會見之後、中午在豐明殿開宴歡迎汪主席、與東亞盟邦元首交驩、充為旅館之霞關離宮、宮內省已進行粉飾、調度整理等種種籌備云

▲海通社十四日東京電：赴日舉行調整中日關係會議之國民政府主席汪精衛氏、將於十七日抵達此間、據云、汪主席抵東京後、將晉宮拜會日皇、其後將與近衛首相、松岡外相、東條陸相、及川海相及河內藏相討論中日密切合作問題、汪主席將下榻霞關離宮、日當局決以皇室賓客禮接待之云

駐日使館喜氣洋溢

▲同盟社十四日東京電：麻布區狸穴町之中華民國大使館、為歡迎主席、顯示最大之歡喜、此數日來、館內已清掃佈置完畢、庭園等皆由褚大使親自指揮、進行準備、館員均面露喜容

▲同盟社十四日東京電：東京市業已決定汪主席抵京當日之歡迎方法如次：由東京車站至麻布區大使館沿途、青少年團、愛國婦人會、國防婦人會、國民學校學生等列隊歡迎、主席勾留期間內、選定日期、將在帝國旅館開大久保市長主持之晚餐會、此外並舉行國民學校學生之歡迎遊行云

▲同盟社十四日上海電：新生中國之指導者汪主席、為一國之元首訪日之途、回憶民國廿八年六月、懷抱樹立新政府之雄圖、秘密赴日、與平沼首相及板垣陸相日政府首腦會談以來、於茲已二載、現為一國之元首、又為行政之最高責任者、為酬答友邦之厚誼、同時為討論再建今後之東亞、而訪日本、前年十二月三十日、與日本代表間成立關於和平之基本的諒解、翌年三月還都宣言後、汪主席整備新政府之陣容、安定政府治下民衆生活、孜孜於治績之發展、毫無寧日、去年十一月三十日、簽訂中日基本條約、汪主席希望正式訪問東京、就加緊中日兩國之親善、及今後之協力、與日本當局坦白懇談、五月十四日携帶關於强化育成南京政府之現地具體案而返國之本多大使、對日政府首腦者、傳達汪主席之希望、同時力言關於中日協力之具體的方針、應親與汪主席懇談、現今最適其時、他方日蘇中立條約成立以後、渝方之對美依存傾向、更一層顯著在現今之國際情勢上、以事實强化擁護育成南京政府之日本國策及為粉碎第三國方面之虛僞宣傳、此時汪主席實現所希望之訪問東京、實為最有意義者、日政府亦衷心歡迎汪主席之訪問

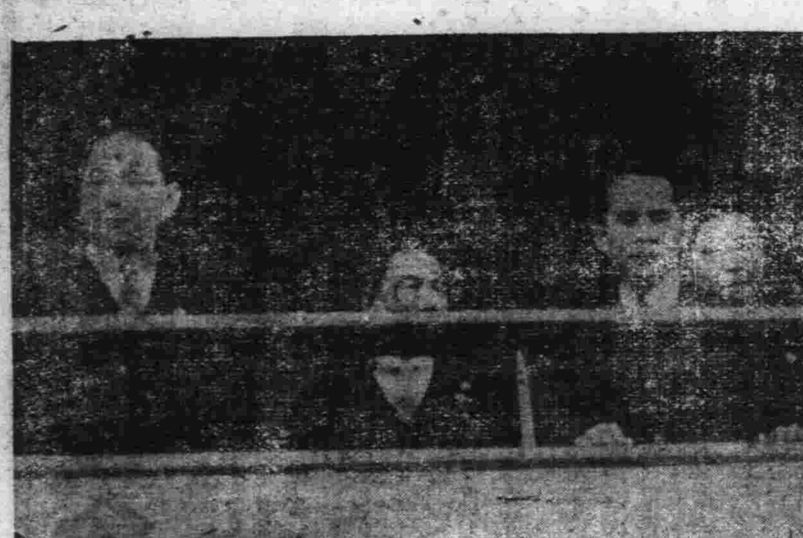

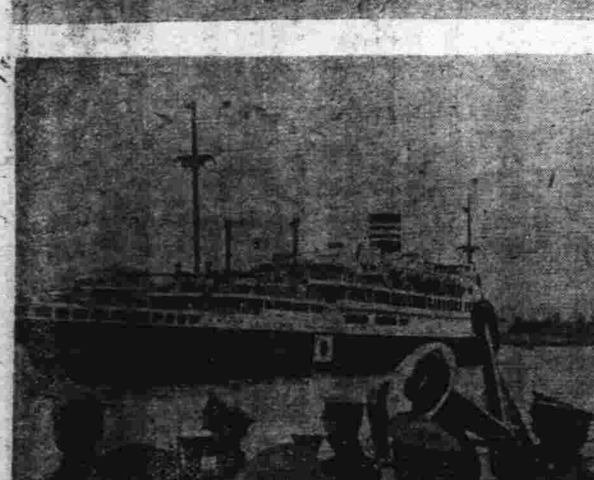

汪主席首途訪日

主席偕隨員等一行、於十四日在上海匯山碼頭乘八幡丸起程、圖示主席等在甲板上向送行者致別意（上）八幡丸啟碇離岸時之一瞥、（下）

友軍在揚子江下流地帶 協助我方實施清鄉工作

日本華中派遣軍重大發表

▲本報訊：南京國民政府日前設置清鄉委員會、集中其政治的、軍事的力量、於華中一定地域、確立治安並謀改善經濟生活、實現局部的模範的和平鄉、俾使國府自强、並鞏固實現全面和平之基礎、刻正着着進行中、抗戰陣營方面、對清鄉工作、必以一切之手段加以破壞妨害、此為吾人所預料者、茲值本多大使之返國、汪主席訪日、中日兩國親善關係、將展開重大進展之際、對清鄉工作、全面的協力之日本華中軍、重大發表如次：

六月十五日華中軍發表、日軍不久、將協力國民政府、在揚子江下流地帶之一定地域、實施清鄉工作、其目的在於謀確立地方治安、俾民生之復興繁榮、以强化國府之政治力、先限於一定地域內、期使該目的實現、其間以中國方面為主體、構成健全之治安機構、隨其發展、漸次擴大地域、務使地方治安之維持、眞正由中國方面担任、因此、日軍在現作戰地域、排除一切之不便與困難、基於中日雙方之信賴及立於建設東亞新秩序之大乘見地、與國府商量、得其成案、即肅清基礎之各種軍事的措施、鑒於現下之實狀、在一定期間、不得不以日軍為主而担任之、但在此地域之政治、經濟、思想、文化等各部門、及其設施、由國府自動活動、以培養國府之政治力、使迅速有效發揮其成果、期使對于處理事變之中日協力具體化

▲中央社電訊：日本華中軍方面發表、日軍決與國府協力于揚子江下流一帶、一定地域實行清鄉工作、其目的在謀確立地方治安、藉以恢復繁榮民生、而强化國府政治力量、其所以先圖實現其目的、以為模範、然後再構成以華方為主體、樹立健全之治安機構而逐漸擴大其範圍、此即使維持治安、在名實上由中國担任之一種措置、此日軍可以在作戰區域排除所有阻礙與困難、基于中日互相信任與建設東亞新秩序之見解、而與國府協商遂獲得其成案、即肅清治安基礎上之各種軍事措置、以目下之情形、在一定期間由日軍担任、實為不得已、而其政治、經濟、思想、文化、等各機構及其設施均由國府自主活動、以培養國府政治力迅速發揮其成果、而謀中日協力之具體化、以處理事變

社論　英國人到處放火燒身

這次歐戰，從整個的歐洲，漸次波及到北非和近東，而其趨勢，將有擴大到全世界的可能，這是多麼可慘的事呵！如果要追求禍首，不能不歸咎於英國的好戰，因為自從歐戰發生以及每一次的戰爭擴大，都是英國先在那裏放火，而結果都是自燒其身。

我們舉事實來證明吧！當德國對捷波兩國要求失地的時候，本來是一個外交問題，假使沒有英國在背後撐腰，埋火種，說什麼「維持國聯威信」，和訂立什麼「英波軍事協定」，不但德波戰爭，不會發生，就是德捷戰爭，也不會發生，我們照這樣推究起來，歐戰的發生，表面上雖是起於德國，而實際上却是發動於英國，是英國放的第一把火，但是德捷的戰爭和德波的戰爭，還是歐洲的局部戰爭，假使英國不把第二把火——對德宣戰，和第三把火——進軍荷蘭，戰爭絕不會擴大到中歐的全部去，誰知這兩把火，英國便召引了鄧扣克的慘敗，結果葬送了荷比兩國，賣掉了一個法國，而牠自己，也損失了無數的器械和兵員，甚至失去了中歐原有勢力，這是英國人第一次的放火燒身。

當意希戰爭的初期，德國利用巴爾幹諸國避戰的心理，用外交手腕去拉攏他們，本來不會把意希的戰爭擴大，而英國又放出第四把火——挑起南國的政變，釀成德意對南希英的大戰，結果英國又遭慘敗，葬送了南希兩國，而自己便被驅逐於整個歐洲大陸以外，這是英國人第二次的放火燒身。

最近英人又在近東放起了第五把火，始而進兵伊拉克，現在又開始侵略叙利亞，我們相信這一把火，英國又必自燒其身，而燎原之勢，或者有擴大至全世界的可能，因為法屬殖民地，遍於美亞非三洲，而美國之援英，已到了不惜參戰的程度，最近羅斯福總統為了德法協定，曾發出「對於西半球之和平與安全以威脅」的聲明，赫爾國務卿亦有「妨害美國在非洲之權益」的聲明，從這一點看，英法的戰爭，確有召致美國參戰的可能，為了太平洋和東亞的複雜問題，勢必引起遠東的戰爭，再說為了叙利亞的爭奪，如果德國實行援法，土耳其未能維持中立時，勢必加入一方面的戰團，而蘇俄為了蘇土的關係，和近東及其他一切關係，也不得不牽入戰爭的漩渦中，假使這些趨勢都成為事實，而擴大為世界戰火，豈不是英軍進攻叙利亞放的嗎？

中國有句格言，「兵猶火也，弗戢將自焚」，我們從英國過去的到處放火燒身看，相信牠這一把進攻叙利亞的野火，結果還是自燒其身的，遠的且不說，我們只就地中海的爭霸戰而論，英國的本土和北非殖民地，夾於西地中海的兩岸，在形勢上已占着有利的地位，而且擁有相當的海空軍，自從單獨請降以後，對於賣友的英國，雖不免懷着怨憤，然而為了同盟的關係，為了對德國敵對的精神尚未完全解除的關係，決不會超出停戰條約的範圍，而助德攻英，這是過去的事實可以證明的，就是最近簽訂的德法協定，我們從貝當主席的聲明，和駐美大使亨利愛對美政府的聲明看，還是一種政治和經濟的協定，還未超出停戰條約範圍而助德攻英，現在英國不顧友誼，不顧國際公法，先為戎首，而侵犯牠的屬領叙利亞，豈不是逼着法國更進一步與德意合作嗎？試問克里特島的戰爭，英國對德意聯軍，尚且力有不及，而歸於敗北，現在再加上一個法國為敵，英國還能取勝嗎？所以我們斷定英國的將來，還是自燒其身而已。

國民政府命令

三十年六月十四日令

兼行政院院長汪兆銘呈、據浙江省政府主席梅思平呈請、任命蔣百齊為浙江省政府民政廳秘書、應照准、此令

社會部社會運動指導委員會廣東省分會兼主任委員林汝珩、呈辭兼職、林汝珩准免兼職、此令

任命崔耀廣為社會部社會運動指導委員會廣東省分會主任委員、此令

派傅勝藍為浙江省行政督察專員、此令

浙江杭州市市長傅勝藍、另有任用、傅勝藍應免本職、此令

任命湯應煌兼浙江杭州市市長、此令

兼行政院院長汪兆銘呈、為行政院科長朱亮編纂丁仕奎、已另有職務、編纂劉鉞未到差、科員朱紫才、另有任用、均請免本職、應照准、此令

兼行政院院長汪兆銘呈請、任命謝匡為行政院科長、朱紫才為行政院編纂、徐壽齡為行政院科員、應照准、此令

兼行政院院長汪兆銘呈、據兼財政部部長周佛海呈、為財政部廣東財政特派員公署視察余晉生、呈請辭職、請免本職、應照准、此令

兼行政院院長汪兆銘呈、據兼財政部部長周佛海呈請、任命李應權為財政部廣東財政特派員公署視察、應照准、此令

立法院會議修正通過 國際宣傳局組織法

陳院長主席出席四十九人

▲中央社十五日南京電：國民政府立法院於六月十四日上午九時、召開該院第四一次會議、出席委員黃起中、杭錦壽等四九人、主席陳院長、秘書長周學昌、甲、報告事項、（一）宣讀三十年五月二十六日本院第四〇次會議紀錄、（二）准中央政治委員會秘書廳函、為中央政治委員會第四七次會議、決議通過行政院所屬各部於各司設置幇辦一案、定為通案、囑查照復、奉國民政府令飭知照、（三）國民政府明令公布修正所得税暫行條例第一案第一類第三類所得税、着自三十年七月一日起、繼續徵收、其第一類甲乙兩項營利事業所得、以年計者、應計算其二十九年度所得徵收之、飭院知照、（四）國民政府明令修正公布清鄉委員會臨時組織大綱、飭院知照、（五）國民政府明令修正公布之軍用文官任用暫行條例、暨軍法及監獄人員任用暫行條例、定自本年六月一日起施行、飭院知照、並轉飭知照、（六）國民政府明令修正公布參謀本部陸海空軍駐外武官條例及附表、飭院知照、（七）修正宣傳部組織法、前經本院咨復行政院並呈請國民政府明令公布施行、業奉指令照准、並訓令飭知、乙、討論事項、（一）本院外交法制兩委員會會同呈報、審查修正國際宣傳局組織法案、決議　審查修正案修正通過、十一時議畢、散會

—××

清鄉委員會 設幹部人員訓練所

飭各縣保送人員受訓

▲中央社十五日南京電：清鄉委員會幹部人員訓練所、已勘定丁家橋前中央政治會議舊址、現該所已有各縣保送之特種預備訓練班、及民衆運動幹部訓練班、報到學員一百餘人、茲為加强清鄉區域地方行政機構、復令行蘇省府電飭常熟、無錫、武進、太倉、崑山、吳縣、鎮江、江陰、丹陽等九縣縣長、保送區佐治人員十名、鄉鎮長二十名、於十五日前、携帶證明文件、前來報到、聽候編隊訓練

渝方軍用飛機 突被中共扣留

同盟社十四日南京電：據由重慶消息稱、中共方面以中央革命軍軍事委員會主席朱德之命拘留、自前月至本月初旬、由渝軍事委員會兩次派赴延安之聯絡用飛機、不允渝方之歸還要求、使渝方甚為激昂

渝方兵卒越境入安南 搶奪農家飯食暨財物

法方軍警馳到激鬥後遁去

▲同盟社十四日河內電：據悉自日軍强化封鎖廣西省沿岸以來、廣西方面之糧食恐慌、抗戰之士氣沮喪之際、發生渝軍一部紛越境、至倫丹襲入越南土民某家、企圖搶奪糧食之事件、部據法方消息稱、七日中午左右、住在倫丹野外某富農之家、突有武裝之渝兵侵入、威嚇家族、先至廚房搶食所準備之午飯食物、然後大肆搜刮家中之金器、被路人報告附近軍警、法軍隊立刻馳到、與渝兵發生激鬥之後、渝兵遺棄死者四名與重傷者一名、其餘紛紛向邊境外逃亡云

日江上艦隊陸戰隊 掃蕩渝軍宣撫良民

團風北方急襲共產軍

▲本報訊：十四日華中艦隊報道部發表華中艦隊前星期三戰果、前星期中海軍航空部隊、十一日大舉空襲重慶、其轟炸目標移於野外石馬州及磁器口炸毀飛機格納機、兵工廠、鐵工廠等、獲收甚大之戰果、江上飛機隊、繼續制壓安慶週圍之渝軍、炸毀宿松（安慶西南一二〇公里）之堅固陣地及大兵營、攻退蝟集於行埭（安慶東南九十公里）附近二千名之渝軍等、協力陸軍部隊、援助其進攻、又轟炸隊一部份、八日轟炸渝軍第三戰區軍事據點長沙、潰滅重要軍事機關、江上艦隊、連日以陸戰隊、掃蕩渝軍宣撫良民、尤其在長臨市（漢水沿岸）東方殲滅百餘名之渝軍、在團風（漢口下流）北方、急襲共產軍、使其潰走確立治安云

浙省餘杭縣境內 三公路建築完成

△中央社杭州十四日電：浙當局為復興杭餘市面、發展交通起見、特興築長橋至留下鎮、長橋至三墩、餘杭至九山及石湖之三公路、自積極動工建築以來、鄉民亦均熱心幫助、已告完成、於四日在餘杭縣舉行盛大開通典禮

滬工部局縝密研究 增加職員生活津貼

各方對此舉甚為注目

本報上海訊：滬工部局銓叙委員建議提高工部局職員生活津貼、擬提高百分之一八〇弱、該案並經中西職員生活狀況調查委員周詳研究、乃予提出銓叙委會此建議性質殊屬重要、因該局職員津貼數額、恆為本埠許多廠商雇員津貼之標準也、故本埠各方面對工部局職員薪給一舉、甚為注視、並抱懷疑態度、據某一靈通方面消息稱、工部局增加職員薪給聲明宣佈後、本埠日用品及原料價格、勢必隨之增高、如是水漲船高、殊屬非計、事實上影響及於整個社會

日報道部官佐 參觀中宣所

△中央社十五日南京電：軍報道部官佐三十五人、於十四日下午、參觀中央宣傳講習所、該所馮教育長領導參觀內部、報道部官佐對該所內部之整潔、以及學員成績之良好、極為推許

禁止船隻航行 汕頭南北海面

▲同盟社十四日上海電：自昨年七月十五日以來、歷五次在杭州灣及其他海面、設定第三國船之出入禁止區域、截斷援渝物資流入內地之日海軍、本日再發表第六次封鎖宣言、該宣言、鑑於最近以汕頭為中心、南北約九十公里之海面、即在企望灣、海門灣、及拓林灣、詔安灣、銅山灣、後頭灣附近有由香港方面出入之第三國船、故追加海面出入之禁止區域、更强大擴大封鎖作戰

蘇省清鄉督辦公署 下月一日正式成立

陳展如負責籌備佈置

△本報蘇州訊：全國清鄉委會在蘇城舊元署內、組設蘇省清鄉督辦公署、九日軍委會委員兼全國清鄉委員會第三處處長蒞蘇後、即赴省府晤高主席洽談一切、并往舊元署察看、該屋已於九日起開始修葺、由前省府第二科長兼駐京辦事處長陳展如負責籌備佈置、聞蘇省清鄉督辦公署、已定七月一日正式成立

視察滬西特警署

警政部派員 鄧趙二氏於前日抵滬

△本報上海訊：警政部長李士羣氏、對於滬西特警署之警務設施及警士生活狀況、頗為關懷、本擬親臨視察實際情形、惟因公務繁忙、未克如願、茲特派該部政務次長鄧祖禹及警務司長趙子嘉兩氏來滬、視察特警總署及各分署、聞鄧趙兩氏已於十四日由京抵滬

皖中清鄉司令 巡視各地防務

△中央社十三日南京電：皖中清鄉司令吳道南氏、為視察防務、於本月十三日上午七時、自本京出發、隨帶官兵多名、押運軍制服二千套、前往撮城、下車後、當與友軍長官及各界人士略一周旋、比即赴司令部休息、旋召集全部官兵訓話、曉以清鄉大義、士氣大為振奮、聞吳氏目下已往臨河集、長樂集、長臨河、六家畈、中心廟等地巡視所屬各該支隊團營

德意外長會於威尼斯
克洛西亞加入同盟國
値歐局緊張之際此舉殊堪注目

▲同盟社十四日柏林電：李賓托洛甫德外長、本日由此間赴威尼斯、其目的嚴守秘密、値最近歐洲情勢緊張之際、德外長突然訪意、殊堪注目

▲海通社十五日羅馬電：意外長齊亞諾、於星期六晨抵達威尼斯、德駐意大使代表俾士麥、及克洛西亞駐意公使、亦於同時抵達威尼斯云

▲海通社十四日柏林電：德外長李賓特洛甫、於星期六赴威尼斯、作短時間之休養、據德國通訊社發表：德外長此次往訪威尼斯之目的、目前尙不可知云

▲同盟社十四日柏林電：李賓托洛甫外長之訪意、德外交部暗示負有重大使命、中立國方面預料克洛西亞將實行接近軸心、在德軍集結東部邊境說及德蘇關係緊張說流行之際、德意間預料將舉行重大會談云

▲海通社十五日亞格蘭電：克洛西亞總理巴維尼基、外長羅克維基、及克軍總司令克特尼喀上將、於星期六離京赴威尼斯、對於此次往訪威尼斯之目的、此間當局仍守緘默、據私人方面之臆斷、克洛西亞將於星期日晨加入三國同盟、並在杜基斯宮簽訂盟約、德意二外長届時出席、此係初次在意國領土簽訂同盟條約、顯示克國在意政府領導之下云

▲海通社十四日柏林電：盛傳克洛西亞加入三國同盟之消息、星期六並未由德負責方面向各國記者証實、亦未加以否認、對於某國記者提出「德外長往訪威尼斯、是否與此事有關」之詢問、據德外部發言人答稱：德外長此次 往訪威尼斯、並非度其短假、僅作正式之遊歷云

▲同盟社十四日威尼斯電：齊亞諾外長、馬堅然代理德大使、大使館參事官卑斯馬克伯爵、伯立克克洛西亞駐意公使、本日聯袂抵此、李賓托洛甫德外長亦於是夜搭車抵此

▲同盟社十四日羅馬電：意政府本日發表齊亞諾外長、克洛西亞國主席伯貝立智、及李賓托洛甫德外長、在威尼斯舉行會談、關此、此間消息靈通方面觀測稱：克洛西亞積極採取接近樞心之態度、不久德意克三國間、或將發表重大聲明云

▲同盟社十四日薩格列布電：克洛西亞國主席、巴貝立智副主席、伊巴特爾尼克國防部長、羅爾可比克外長、本日由此間赴威尼斯

德惟知建歐洲新秩序
對於謠傳採冷靜態度
關於歐洲和平建設德已有準備

▲同盟社十四日柏林電：關於德蘇關係、悲觀論者觀測如次：
一、德國已有同時並行對蘇作戰與對英作戰之準備
一、經濟上、確保烏克蘭及高加索資源、係建設歐洲新秩序之絕對必要
一、由蘇聯之立場觀之、德之要求、無由於交涉而加以承認之意
事實上德蘇關係、今後將顯示何種發展、誰亦不能預料、塔斯通信社突然發表、否認德蘇關係緊張、且承認德軍調集東部邊境之事實、顯示現兩國關係缺乏平衡狀態、又德當局採取極冷靜之態度、對塔斯通信社發表之內容、避免加以批評、本日言明如次：
塔斯通信社之否認電報、甚於紛傳於德國以外之謠言、就其內容之當否、德方不能加以說明、但德國之確立新秩序、係指和平與建設而言云

德蘇軍隊行動

▲路透社十五日安哥拉電：德蘇軍隊集中於邊界後、雖此間消息靈通界深信德蘇二國虛張聲勢、其目的在促成二國早日舉行會議、但土政界認爲德蘇關係、愈趨嚴重、並謂蘇於德國向比薩拉比亞實施之威脅政策、蘇俄已在至邊界之各公路綫上敷設地雷、同時在地上儲滿化學藥品、阻止德坦克車前進云、據斯洛伐克來電、德軍預備向蘇邊界出發、今日德當局下令整理羅馬尼亞各地防空壕、據土各界另一種臆斷、德蘇二國集中重兵於邊界、係德蘇二國締結軍事協定之初步工作、中東各地必引起莫大反響、但是否德蘇二國協力建設新歐洲秩序、此間各界尙不可預斷、甚於上述三種揣測、顯示最近期間、德蘇二國關係將有重要之發展云

德羅攻蘇聯說

▲路透社十五日安哥拉電：據甫自羅馬尼亞抵達此間之旅客談稱：羅甸二國民衆、均以德軍進攻蘇俄消息、作爲閑談之資料、並謂集中於蘇邊界之德軍、達一百二十師八、其中二十餘師駐紮莫達維亞、德騎兵湧抵該地、潛艇六艘於最近在卡拉茲港竣工、多座鐵製吊橋運至何地、迄今尙不可知、羅軍繼續實行總動員、羅京及康士坦茲二地之空防戒備、頗爲森嚴、赴羅國各地遊歷之外僑、僅能乘機直達目的地、其目的在避免外僑洩露羅軍移動之消息、顯示羅國民衆認爲羅軍爲收復比薩拉比亞而進攻蘇俄、迫在目睫、旅土羅僑預測德軍進攻蘇俄、將於一月之內見諸事實、羅國消息靈通界咸認羅軍進攻蘇俄之目的有二、一爲迫使蘇俄對羅讓步、一爲緩和羅國盛行之反德運動、但鑒於羅國各地之惡劣收穫、羅軍勝利未必能有十分把握、另一方面蘇俄豈甘示弱、集中蘇俄西邊界之紅軍、達一百五十餘師、駐紮烏克蘭及比薩拉比亞之紅軍五十五師、亦在其內云

英論德蘇關係

▲路透社十五日倫敦電：倫敦每日電訊報、對於德蘇緊張情形、有所評論、略謂：蘇俄已至國難當頭之階段、由目前情形推論、顯示希特勒對於德蘇中立條約、並不若以前滿意、大有迫令蘇俄格外服從德國之勢、德坦克軍隊湧抵芬蘭、大隊德機向東出發、德軍進攻蘇俄、諒以烏克蘭問題爲藉口、但上述各種情形、均不能證實進攻蘇俄日期迫在目睫、蓋希特勒企圖利用恐嚇手段、達到不戰而滿足其慾望之目的、蘇軍集中於邊界、係蘇政府決不作有損於主權讓步之象徵、德國儘量在蘇俄購買麥油二項後、希特勒突起貪心、其目的不但在獲得蘇俄經濟援助、且迫令蘇俄作政治及軍事上之讓步、但一旦蘇俄允許德軍借用根據地、供給德軍食糧、德蘇協力對土耳其實施壓迫、吾人應預先採取相當對策、蘇俄在中東佔有重要地位、隨時亦能進攻其右邊隣國印度、更能要求在波斯灣內開闢軍港、處於德陸空二軍包圍下之史太林、大有進退維谷之勢、非向德國屈服、即抵抗德軍進攻云

土對德國態度

▲路透社十五日安哥拉電：據土國通訊社駐柏林通訊員來電：德當局再度予土耳其以安全之保證、此間各界對於德國友誼態度、甚爲關心、同時、對於德國屢次表示此種態度、頗爲懷疑、是否德國預備對土實施經濟合作之恐嚇手段、目前尙不可知、一旦德蘇發生衝突、土國立場早在蘇土互不侵犯條約內載明、且目前尙在強化蘇土友誼關係中、同時、土當局下令戒備國防云

▲路透社十五日倫敦電：據意國通訊社轉載羅京來電：蘇駐羅公使勞倫迪夫、擬於日內撤退羅京返國云

亞歷山大市民疏散

▲同盟社十三日貝魯特電：英近東軍司令部、本日佈告亞歷山大市內、已呈戰時狀態、英軍當局已接收全部行政權、故亞歷山大市民之疏散、專委於英軍當局之措施

德機一日三次空襲海法

▲海通社十四日柏林電：據海通社自有關方面所得消息、星期六大隊德機接連二次轟炸海法英海軍根據地、該地海港設施受創甚重云

論英對印政策
印度詩人泰戈爾

▲海通社十四日卡布爾電：據星期六孟買來電：印度著名詩人泰戈爾最近發表重要論文、指摘英當局利用印人之不當、略謂：英議員對於拉霍爾民衆所持消極抵抗之態度、殊屬過於重視主觀方面、實際上運抵英島之食糧、並無一粒運至印度、各地發生流血衝突、更爲英人所顧聞、印人推行反英運動、由於英人犧牲印人幸福、專圖肥己所致、英當局應反躬自省、否則將來結果必更不堪設想云

叙利亞戰事無大變化
維希政府再對英抗議
西頓附近英法兩軍在激戰中

▲同盟社十三日維希電：據確實方面消息稱：維希政府本日對英政府、關於攻擊叙利亞、提出第二次抗議、此次之抗議、再度力說德軍無駐紮叙利亞之事、該事實已爲多數英軍俘虜所確認云

▲同盟社十四日里斯本電：英法兩軍在叙利亞之衝突、使法國徹底對德軍事協力、殊堪注目、他方法國內軍需產業、最近頗向對德協力之線前進、法國一旦軍事、經濟、產業各方面、協力軸心方面之事實、現難於隱蔽、據抵此間英方消息稱如次：
一、最近德國對法國輸出多量之鋼鐵、法國煤炭生產、亦顯著增加
一、約一萬名之承攬企業家、已實行對德協力
一、法工人增加七分至十成之津貼及若干日之休假、從事生產德軍使用之兵器
一、爲使由北非輸入港干納及尼斯兩港、能容一萬噸級輪船出入、計劃大規模之擴張工程

法軍戰況

▲同盟社十四日維希電：法國政府、本日已確認叙利亞法軍、向郭斯威撤退（大馬斯革南方二十公里）

▲同盟社十四日倫敦電：據官方消息稱：叙利亞之法軍、咸謂已由娶衡郭斯威撤退調於大馬斯革南方數哩之新據點云

▲同盟社十四日士倫電：泊於此間之法艦隊、本日相繼出港、就其使命、關係當局避免一切言明、推測或係赴叙利亞方面云

▲海通社十四日維希電：抵抗強敵之法軍、大受挫折、尤其以沿海岸之法軍受創最烈、英國方面盛傳法軍不戰而降之消息、據星期五晚法軍在軍政部否認稱：法軍在叙利亞實施英勇抵抗、損失重大、爲國效勞之精神、殊堪欽佩云

▲海通社十四日維希電、經激戰後、英軍不支潰退、法軍奪復舊有失地、莫約思附近、砲擊活動甚烈、基斯尼東南部、英坦克車隊大受挫折、法空軍猛襲敵軍營、頗收實效、英機空襲貝魯特未退、法軍損失甚微、法高射砲隊頗著功績云

英軍戰況

▲海通社十四日維希電：關於利巴倫海岸之戰況、據星期六晨法國通訊社消息：英軍進抵西頓近郊、經激烈反攻後、法軍奪復以前喪失之陣地、英軍不支潰退

▲海通社十四日瑞京電：據星期六倫敦來電：法軍實施英勇抵抗後、英軍尙未進抵克斯威、（距大馬斯革十五公哩）、英軍分二路佔領莫約思、一隊自西北進攻拉貝迪村、另一隊向東進抵哈希雅、法軍炸毀橋樑後、第二隊無法向前推進

▲路透社十五日安哥拉電：自伊拉克推進之英軍、正在進逼亞勒波及巴米拉中、據云：德意停戰委員團多人、目前已抵土國邊界云

▲同盟社十四日士倫電：據最近所得消息：英海陸軍正在猛攻西頓中

日對荷印方針擬定
外部正式電知芳澤
荷駐日公使訪南洋局長

▲中央社東京十四日電：日政府對荷印之最高方針、已於十一日由政府首腦會議決定、交外務省草擬對芳澤代表之回訓案文、今日因案文已草擬完竣、已由外務省正式電知巴達維亞之芳澤代表

▲中央社東京十四日電：荷蘭駐日公使巴布斯特、十四日上午、赴日外務省訪南洋局長齋藤、對停項問題、舉行[illegible]

美對德意資金凍結
約有二萬萬美元以上
歐洲各國均受到影響

▲同盟社十四日華盛頓電：美政府本日基於總統命令、命令凍結德國及意國在美資金、德意在美資金、估計有二萬萬美元以上、又美政府與此同時、亦命令凍結一切侵略者及被佔領國之資金、因此、被影響之國家如次：德國、意國、阿爾巴尼亞、奧地利亞、南斯拉夫、波蘭

▲海通社十四日華盛頓電：星期六羅斯福總統下令、實行凍結德意二國在美之資金

▲同盟社十四日華盛頓電：美政府本日頒佈關於適用凍結歐洲數國在美資金之總統令、據該新資金凍結令、對德意兩國、阿爾巴尼亞、奧地利亞、南斯拉夫、但澤自由市、波蘭等、即時無條件、加以凍結、[illegible]芬蘭、葡萄牙、西班牙、瑞典、瑞士、蘇聯係附帶條件適用、因此歐洲二十一國之在美資金、將被凍結

愛琴海將開放航業

▲海通社十三日羅馬電：據星期五羅馬民報發表：軸心國再度開放愛琴海、允許各國航輪通行、意土經濟關係日內可望恢復原狀、最近土國會追認土意商約延期、亦與此事有關云

軸心國僑民撤退叙利亞

▲路透社十四日伊斯坦堡電：德意僑民二十七人、於最近自亞勒波抵達此間、足證軸心國僑民相繼撤退叙利亞、意[illegible]僑中以停戰委員佔多數、但德僑撤退者、均係從事各種活動之特務人員云

巴西公佈限制輸出

▲同盟社十三日里約熱內盧電：巴西財政部十一日公佈、強化現行輸出許可制度、對美洲以外各國、停止發給既定品目中樹膠、水晶、雲母、工業用金鋼鑽、錳鑛一般鑛物類之輸出許可云

美對菲島限制輸出

▲同盟社十四日馬尼剌電：據駐華盛頓菲島專員愛里薩爾特致奎松總統之報告稱：美國務院對菲島輸出品全部、實施一般許可制、但兵器、子彈、錫鉛鑛、水銀、工業金鋼鑽、不在此限云

德僑抵達伊斯坦堡

▲海通社十五日伊斯坦堡電：自英法發生衝突後、叙利亞德僑三十九人、於最近乘快車抵達此間云

北非德意軍攻杜布洛克

▲海通社十四日柏林電：據星期六海通社轉載有關方面消息：星期五德意砲軍猛攻杜布洛克英軍陣地、同時德空軍猛襲該地海港設施、星期四晚、大隊英機空襲特里波尼及班加希未還、幸未死傷人命、物資損失甚微、索勒姆戰線、甚爲平靜云

美沒收交戰國船舶
俾使懸掛外國旗幟
英任命兩軍官運美機至英

▲同盟社十三日華盛頓電：確聞海軍委員會、目前接收泊於美國諸港之交戰國船舶、擬使此等外輪懸掛外國旗、以外人船員運駛、擬不久三十九艘之丹麥輪將使用於巴拿馬運河之聯絡、似以丹麥人運駛云

▲同盟社十三日倫敦電：英空軍部本日發表：任命沿岸防衛隊司令弗列貝立、克波希爾空軍上將航空機[illegible]

德機在各方獲勝利
英本土與地中海受損害
太平洋德艦擊沉英輪一艘

▲同盟社十三日柏林電：德軍司令部發表：
一、攻擊英本土之德空軍、十二日夜轟炸泰晤士河口港灣設施、英國南部及東部沿岸一帶及東部英格蘭各飛機場
一、十二日夜在北海上空擊落英機三架
一、在地中海戰線、德機編隊、轟炸伊姆尼希灣設施、特布爾克及海法之港灣設施、又德意地上部隊、猛攻特布爾克英軍陣地
一、英機十二日夜空襲德國西部、軍事設施毫無損害
一、在南太平洋、德潛水艇、十二日擊沉英輪一艘

美在紐約港敷設水雷

▲路透社十五日華盛頓電：美當局預備在紐約港下游敷設水雷之消息、昨日已由美海軍部證實、其中固定水雷較流動水雷更多、是否此舉係試練辦法或保衛紐約港之確實舉動、目前尙不可預斷云

法機空襲直布羅陀

▲海通社十四日羅馬電：據斯達凡尼通訊社轉載阿爾基希拉來電：星[illegible]

京民食無虞
大批洋米抵滬

▲中央社十五日南京電：行政院糧食管理委員會、在國外訂購大宗洋米、其第三批四萬包、定於今日由松江丸裝運抵滬、今後尙有數十萬包、陸續起運、故京市存米、現已異常充分

楚風

家

文若

有朋友來自家鄉，我不敢向他問一句話。我偷偷地看了他的臉色，沉鬱地正如我所懷念的家。我知道一切的往事都是夢樣的寶貴，我不敢再想像家鄉在現實的醜惡的播弄下，它的靈魂受了怎樣的蹂躪。

我懷着不可言說的憂鬱，憂鬱的希望，我希望他不說話，即使說話也不能提及家鄉，即使這樣，我希望他將不以最不幸的消息告訴我。

然而，我的朋友，卻懷着滿腔急於發洩的苦悶。他先以手指無意識地彈了一下煙灰。（他的每一個動作，我都收在眼底，他的一切幾乎在我的想像裏完全象徵着家鄉的命運，我不願看他，但卻為了一種虛無的解答的要求，使我不時偷覷他的所有的小動作。）然後，他的沙啞的沉重的語調在我的耳朵響起來。

「你無論如何不能回去！」

「為什麼？」我的心劇烈地跳躍在腔子裏。

「為什麼？」他說：「你回去只有失望。」

我不敢再問他，失望，是我早已憂鬱着的事情。

「你的房子已被你的叔父賣去，生活的壓力，可以使你不能呼吸，有一個老婦眼睜睜地看着四個兒子不耐飢餓跑向不可知的地方，自已投江死了。」

他像說一樣不關緊要的事情，然而他的眼睛卻閃着不可捉摸的光彩，我默然了，我能說什麼呢？

「一種沉了什麼鄉的寂寞，我只有離開它，或者永遠離開它也說不定，它已如一個少女走上了衰老的命運，而現在，它且是輾轉床褥的病患者！」

香烟的燼頭蒙上一層銀灰色，紅色的邊緣快要燒到他的手指，於是他擲了它，站起來說。

「我永遠再不回去，那裏只有醜惡！」他瞥了我一眼：「在那裏的人也都是軀殼的浮萍。」

我再看他的臉子，那上面浮着一層鐵青的顏色，諦視有一點獰惡的感覺，我的心情戰慄起來。一個家的影子在我的印象裏衰頹，淡沒了。

寂寞的訴說

曼洛

從那一天開始的呢，我的足音似乎都被你的智慧所辨識了，每天，我跨進門，你必抬起頭來笑看我。

輕輕地走上樓梯的時候，我的心靈裏還留着你天真的，純潔的笑靨，不輕易消逝的。

我想告訴你，這是你賜給我的愉快的果實呀！然而我只是默默地以微笑回答你，我沒有言語，而且也不能言語，我能以笨拙的言語來表現自己感激的心情麼？

我懷着一顆真摯的心，卻為冷酷的遭遇包裹起來，我怕它會受到殘忍的傷害，於是我有了一副冷然的神色，像一個沒有感情的生物似地，我生活着，在陌生的沒有關心的同情的溫暖的孤獨裏——母親死了以後，我是一個被愛遺棄了的人——，然而，我能使自己的心像被寒凍僵起來一樣地，不知道一切的感覺麼，不，沒有，它的熱被包裹着如一團火，使我在冷峭裏有不安，寂寞要有痛苦，的確，內在與外形的矛盾，將我投入生之洪爐，被烤煉得已有一個冗長的時間」。

我將怎樣告訴你，我渴望一點低溫的同情呢，至少可以分去我的熱情的關心的同情。

在這時候，我每天見着你，是怎樣的一個幸運的遇合呵，為了你的純真的笑臉，我忘去了自己的防衛，自己卸下了冷然的外衣，若是因此我喜愛了春天，你就是指示我走向春天的恩主。

我夢幻着屈下自己的膝，跪在你的足邊，我訴說屬於一個孤獨的年青人的悲哀，我乃至流了淚，且以酸辛的淚水洗着自己的臉子。

我渴望有一隻友情的溫熱的手，撫着我的頭，如我的母親，然後援引我站起來從撫慰裏得到新生的希求與熱烈的生之嚮往，生之憧憬。

是這樣一個掩不住自己的情感的年青人，我無力地卸下了自己的冷漠的外衣，我將以怎樣的心情懺悔着呢，我終於是一個懦弱的人啊！

朋友，我永遠不忘你那春天樣的笑臉的！

文藝贅談

哈培吾

記得廚川白村先生曾經這樣的說過，「文藝是苦悶的象徵。」雖然，這不無是關於文藝偏激的見解，但我們總得承認：「文藝是屬於強烈的，真摯的，情感的流露，一篇文藝寫作的完成，根本就離不開這原素。」正如周作人先生在「文學的靈魂」一文裏所說的一假使你沒有文學的靈魂，你所寫出來的作品是無生命的，你的作品裏，會覺得有許多的毛孔，處處包不住氣，如果要硬生生湊起來的話，那這篇文字，不但千瘡百孔，並且是病入膏肓。」

這裡，我們該肯定的說；文藝的創作，是因造的，不是偶然的，是體驗的，不是假借的，是直覺的，不是無感的，否則，即就是已經寫得洋洋萬言，寫得神思昏憒，終久你還是得不到美滿的收獲。這實在是你沒有文學上靈魂的關係，你的作品是沒有骨幹的，我們得一想，天下那有沒得主觀思想的文學的作品，縱有，那還不是初期的試筆。

所謂文學的靈魂，並不一定是要有生動的筆法，而是要有「意」與「情」的寄託才行，最希望而最要注意的，當然是我們不要做「言之無物」的文字，而是需要有周密正確，不容觀而不假借的文學，至於搾油式的硬搾出來的文，那是不能稱之為文學」的，只能說是搾油，因為它沒有一些真摯的情感。由於這一點，我們可以看到，恰到好處的文藝創作，並不是一件容易的事。不過文學的作品，正如女人的孕胎，當你起機構造你的作品的時候，文學的胚胎就已經孕在你的腹中，如果還沒有孕結成熟，還沒有寄託靈魂；煩勞自然無效，到了一定成熟的時期，你自然很不怠慢的很快的產生了。

總之；文學就是這樣一個神秘的東西，它能主宰人，但是，也要人去主宰它。

哀曲

韜晦

暴然的身軀萎靡，已如豪夢逝去了，善戰鬥於生之疆場的猛勇，已銹黯鈍鋒的寶劍；雄心鎗沉，漫無止盡的旅途業已達於端點。

年華雖如流水，可未全然消逝；但是所有的精力，也難比冬日枯樹的光足了。算了吧？橫豎生命剩餘已似雨霽山顛之云烟。

憶昔年，莽壯的軀體：滾沸的血液：豪邁的雄野之心。如今呵？身體消損於魔鬼的侵噬下：熱血為魅魅妖氛吹凝：意志，唉？意志的灰頹，壯志的泥滅，在打擊與攔佈的暗算中。

算了吧？重累喘延的驅殼，讓牠毀于大海，未遂的願望，讓牠潛隱於荒谷？拋棄吧，要掙求的一切？捨掉吧一切，所留戀的一切？一切讓牠們無形的幻滅，烏化。

是了，休息呵，億萬年的長眠。

我的拉雜話

者覩

來到武漢將近半年了，最近我開始試着寫了幾篇連自己也不滿意的東西。在「楚風」上刊出之後，我每次都是喜悅中夾着臭明的慚愧，讀了牠們，但是，漸漸的更增加了我寫作的勇氣，雖然是那樣幼稚，我卻希望將來我能寫得好點。——我卻沒有「作家」的幻夢，不，從前我有過的，那幻夢在三年前已不知道被什麼東西擊破了。

荒溪君的善意批評和指教，我以最忠誠的心來接受，過，誇而獎之，卻使我惶恐之至，老實有些不敢承當的。——荒溪君的眼光銳敏，令我五體投地的佩服，我確是愛讀「寄子」的作品，在七年前我記不清讀過了多少篇。在內容和技巧方面，自然受他影響很多，都是在不知不覺之中，荒溪君不提醒，我自己還睡在鼓裏，在楚風上發表的幾篇短篇小說，除了一篇「姊妹」是憑空捏造而外，其餘的大抵是事實，有的從朋友處聽來，有的裏面有我自己的影子，雖然那些故事都是在「放大鏡」下寫成的，添枝加葉，在原來的故事有衝突的地方，那也是不得已的事。因為那些小說中的人物，我的朋友們能一一指出他們的姓名來。我並不是在說自己寫的維妙維肖，乃是，我或我的朋友們會有過那樣一段生活。

千篇一律的描繪「愛情的故事」作品，令人頭痛，厭惱，是實話，同感。環顧事變後，華北華中華南，文壇上都充斥着此類作品，這是一種病態。老作家走遠了，新進的便大量的寫出了「戀愛經」，自然，也有某種的特殊原因。所以有些人都搖頭嘆息說，「文壇荒蕪了」「那裏有文壇」？「關倒事了。」一類的「愛情」這兩個鉛字大走其紅運，把手民忙了個不亦樂乎。我看見一本廣東出版的文藝雜誌（大概能代表華南文壇），至少是一角，內容除了「哥哥我害怕」「妹妹我吻你」之外，還長期刊載什麼「選錄」（？）與性史無異，最是活見鬼代表華北文壇的北京出版的「文藝」，創作和翻譯也泰半是愛情的故事，三角和多角的。不過沒有「性史」之類的汙穢東西。武漢文壇橫在眼前，勿庸饒舌多嘴。

我之所以寫了幾篇愛情故事，大半是此類描寫，易於初試者下筆。（或說「取巧」）半因我是剛剛踏出灰色校牆不久的孩子，所見所聞自是狹小異常，更談不到「豐富的生活」了，裝在我腦子裏的是一串孩子們的緋色故事，一掏就是牠們，掏着便「空空無物。」這不是在掩飾，是心眼裏的話，雖然我扯過謊，我卻盡量的使自己誠實。——我的幻想力貧弱的很，因我曾在午夜裏虛構過「故事」，一次也未成功。記得在學校的「趣園」樹叢裏讀完了「寶島」，對作者的超特的幻想力，使我驚奇的落淚！前些天我寫了一篇「早熟者悲哀。」這幅圖畫浮現在腦裏，有一星期之久，我奇怪，自己未曾經驗過那種生活，也沒有費力去想，寫個故事卻期待我去捕捉，寫成之後很覺面熟，彷彿在那見見過，一時想不起，好在不是一字一句抄來，最大的罪名是偷盜原意，因很愛牠，便寄給一個刊物了。也許已拋到編者字簏裏去，願牠命運如此。——好像一個孩子把偷來的泥娃，塗上了不同的色彩，最後連自己也不曉得誰是「主人」了，認作己物，終有些「愧火」燒身的。

如果時間和健康允許我，至少為了荒溪君的善良鼓勵和指教，我將再試着在「愛」的另一面挖掘。可是，不一定是金銀寶藏，或許是屎尿之類的。

讀「馬來情歌」

九郎

蘊藏在心底深原始的歌聲，今天在一本小小的集子裏，向許多半開化的人民替我唱出了。這本集子就是「馬來情歌」。

正如本書編者鍾敬文在序詩裡聽說：

「我訴不出我的幽懷，
也描不盡我的心傷——
權把這一束野人的戀歌，
捧着敬獻於你的靈前。
這是有驚人的情痴，
正如你我之的緊纏，
你生長南島的姑娘喲，
這耳熟的歌聲可使你心顫？」

我們不能苛刻地說這個半開化的民族是有頹廢的天性，在地理與自然環境的陶冶上，確實是這種 *All for love* 的真誠發生的主原。

馬來情歌可以說是一種民謠，以一種優美的形式的語言，傳達男女間彼此愛慕之意，試想在那月光照在棕櫚樹下的時候，蕩漾的柔情，紅熱癡迷的歌聲，怎不令人神往！

我們聯想到中國的民歌民謠，這一類的平民文學也有其不泯滅的價值，實際上可憐得很，除了周作人及過去劉半農等人稍加注意而外，始終不曾喚起過大家對於這些素樸的文學熱烈的關心。

說馬來情歌是青年人的愛之醍醐，則不如說它是蠻荒裏的一個甘味的椰子，顧介紹幾首給大家共賞：

（一）

何處來的浮萍？
從田畦流下河裏。
何處來的愛情，
從眼睛流到心底。

（二）

我拾得一個絲巾，
把牠掛在禾稻之叢。
我抓住一縷愛情，
把它藏之於心坎之中。

（三）

摘了一枝無花果，
攜了筐兒下山坡。
姑娘如果愛了我，
嘴兒過來來吻哥。

地方

港政府改運敏黨米
小絞洋米存貨減少
每月供給數額仍為廿五萬包
第一批可於七月間可以運滬

上海　公共租界工部局、前向香港政府訂購仰光特別小絞米、每月運滬廿五萬包、交各米號平價發售以來、本市平民、受惠匪淺、記者昨向洋行界探悉、各洋行昨接香港同業電告、香港政府因仰光小絞米銷路漸廣、存貨較前減少、而敏黨米來源甚暢、銷路較狹、且存貨亦甚充實、故已下令暫禁小絞米輸運外埠、改將敏黨米載運出口、並已電滬工部局、嗣後運滬平米將按照原定之數額、更易為仰光敏黨洋米、首批可於七月間裝輪運滬、又據米業界消息、港政府所供給之仰光特別小絞米、最後一批、可於本月十九日抵達此間、惟工部局方面則尚未對外有所表示、據工部局對於敏黨米在滬發售時其價格或將再予設法抑平。

據上海市豆米行業同業公會報告、第一一八期存米調查、業已正式告竣、九十餘家華洋米糧堆棧中、存米共一百零八萬七千八百七十七包、其外米零門售、居民購儲、暨各民食團體代訂運滬者、尚未調查在內、此項存米、總數亦在八十九六萬包左右、故全市國洋米糧、總數共在一百九十餘萬包以上、如以每日食用一萬包計算、足夠半年之用。記者又向另一方面探悉、在此一星期間、由國外運滬洋米、共計十萬包、平均每日一萬四千二百餘包、其中以小絞米佔多數、西貢米次之、敏黨較少、同時由各洋行成交而尚未啟運來滬者、亦達十五萬包左右、其成交價格、因米質關係、頗有參差、最高價為一百卅元、最低價則在八十元左右、故米商辦米成本、實已較前減輕、昨晨米市場開做後、人心轉堅、價格呈盤旋局勢、惟國米則仍趨下游。

販土可獲厚利？
貧婦竟為所惑
墮入騙子彀中
設計返京報警拘獲仇人
數白里外賣與農夫為妻

京訊：本京少婦周鳳英、年屆標梅、嫁夫葛某、婚後情感頗佳、因夫家寒貧、生活困難、周氏遂於本年二月初旬與夫商議、擬外出幫傭、以資貼補家用、即於是月九日至明瓦廊媒行候雇、當在該處遇一亦在候雇之張楊氏（三十二歲住雞鵝巷五十六號）兩人在閒談之下、互訴衷曲、楊氏暫見周氏年輕貌美、並得悉彼之苦境、遂心生歹意、以往

固鎮販土

等語、誘惑周氏同往、周氏係一無知婦女、初入社會、不知人心險惡、聞有厚利可圖、利慾薰心、不顧利害唯入彀中、即於當晚偕張楊氏至珠江路春台旅館住宿、翌晨由張楊氏之姘夫張月亭、又名張文高、帶往固鎮、將周氏價賣與距離該鎮西南三十里堆門子崔家莊之農民崔培蘭、得洋四百六十元、周氏至此始知受騙、然惟以隻身處於異地、孤掌難鳴、只能含淚受辱、張某得款後、即

不知去向

旋經周氏商得崔某之同意、函告周氏之母前往、並托詞擬返京將孩領去、遂於上月十一日來京、當即往春台旅館、向茶房陳德昌詢問張楊氏家之地址、由陳某將其引至雞鵝巷五十六號張家、周氏即鳴警將張楊氏拘獲、其姘夫張某、則遠遁、被聞風兎脫、經警將張楊氏及茶房陳某及周氏一併帶局、訊問一過、現已層解首都地方法院、正在偵訊中云

南通　青年團日語夜校舉行開學典禮

青年團主辦之日語夜校、分為初中兩級、招收學員共有一百二十餘人、已於本月一日舉行開學禮、到袁科長、石田、森山、石井諸先生、及團張副團長等、舉行開學儀式、並相繼演說、對研究日語、可以溝通中日文化、日本小學校、已將英文科改易為華語、各處並設立研究華文華語之短期學校等、故吾人亦必須研究日文日語、以期相互合作、並勉勵各學員有始有終、誠意專心研究之云

花柳專科

王慶聲 診所

X光線科新設　入院住診應諾

地點：後花樓百子巷雙陸里內

武漢醫院

前清光緒二十八年創立

舊名漢口同仁醫院

產婆在院產室完備

特二區四民街　電話二二〇三一五番

新中南 老夜花園 廣告

本園不惜巨資特向各花園選購奇花香艷奪目特聘女子招待侍候殷勤各種香茗衛生冷食地位寬敞消暑納涼之勝地如承惠顧勿任歡迎　地點：民族路青蓮二巷口

寶豐證章廠

專製金銀銅質證章　品質優美　新市場對面　發寶街

仁安診所

醫學士　楊仁安
女醫士　胡應芳

地址　特三區市府政左邊

承昌眼鏡鐘表公司

暫在特三區湖南街德隣房子五號

眼鏡部　驗目配光　客讚美　專業摩登鐘表部　技師精工修理

播音節目　漢口廣播電台　XGOW

六月十六日（星期六）呼號XGOW週率 〇KC

（播音時刻新鐘）

下午	播音事項
〇，三〇	漢口唱片
〇，四五	報告新聞（日語）
一，〇〇	唱片　西樂
一，二九	時報（一時三十分）
一，三〇	經濟新聞
一，三五	報告新聞（華語）
一，四五	唱片　京戲「連營寨」
六，〇〇	兒童節目
七，〇〇	報告新聞（日語）
七，五九	時報（八，〇〇）
八，〇〇	報告新聞
八，一五	唱片　歌曲「月夜小曲」
八，四五	報告新聞（英語）
十，〇〇	報告新聞
十，一〇	漢口唱片
十，五〇	報告新聞（華語）
十一，〇〇	預告節目（華語）

江西　鄒協和金號

色足工精　花樣新穎　承蒙賜顧　克己歡迎

漢正街　大新街口

法租界長清里口

老寶成金號

金銀首飾　色足工精

謹擇于六月二日正式開幕

承蒙賜顧　克己迎歡

金飾總工

平劇派別譚（一）

萬

平劇武旦，在昔多由花衫應行，其後則以花旦兼演者稱爲刀馬旦，「新安驛」「英杰烈」等是，至若「取金陵」「四州城」等以武旦專工者，稱爲武旦，可是到了現在，花衫爲青衣混合爲一，名曰青衫，而刀馬旦，則演者少矣，回憶清季爲人所稱之老佚翁即十三旦，不但花衫演來佳妙，兼長刀馬，並且常演「八大鎚」去陸文龍，其打四鎚將之武功，與描摹孩子氣之表情，雖楊小樓亦莫能比擬，因爲楊小樓於應打四鎚將祇打一錘，到第二錘路爲招呼就都上了，據聞係怕累，又因爲身體太長，氣派太壯，無孩子氣，所以不合陸文龍身分，故昔應推十三旦，其後則爲九陣風了。

坐樓殺媳之宋江

泥子

宋江於關院後，出門時曾言一受了許多骯髒氣，花了許多昧心錢，這條路我是不走了一，可見宋於是時憤恨之餘，覓大徹大悟，立誓不再到烏龍院了，及至接到劉唐寄來晁蓋之書信，

雜俎攤

在酒樓頭了幾杯酒之後，途遇閻婆媳之母媽媽，被其攬拖倒拽的，拉入烏龍院中，雖以前曾經立過誓不來的，但是一見媳之嬌態，且在酒後，不免觸起昔日香火之情，遂招婆媳百般冷落之際，猶彌自隱忍，其對媳之舊情，固未嘗慼懷也，但一時大意，遺失秘密書信，致使媳得函如獲至寶，以爲可以要挾宋江，永斷葛藤、而宋猶委屈求全，以爲媳兒們之撒嬌放潑，胥屬常事，經過一番調侃後，沒有不就範之理，殊事出意外，任你百般容忍，轉回個娘子愛倘之念，最後，媳竟不顧一切，很率直的將張文遠一段事實暴露，當此之時，雖柔懦如村夫庸人，亦罕有不無名火高三丈者，乃宋江仍爨作鎮靜，尤予遷就，詎媳不知進退，更進一步作種種要挾，致使宋江忍無可忍，遂演此一幕歷史嫖客遇兒之慘劇，然而後人及後世之批劇家，無不異口同聲，謂婆媳之喪身，純屬咎由自取，非宋江之寡情薄義，以堂堂一時之草寇英俊，豈不能容忍一墮落之女子，但宋殺媳之後，竟罹縲絏之災，苟非同儕援救，或且瘐死獄中，此蓋宋之優容寡斷，不能於殺媳之後，效曹阿瞞中途殺呂伯奢般除去後患，反爲媳母所陷，然則，曹操之爲曹操，宋江之爲宋江，中間或有仁與不仁之念，存乎其間耳，此劇在漢劇界，以陳盈喜與牡丹花演來爲最佳，在平劇界則以馬連良與小翠喜爲較優，武漢票界則以羅培三與唐聲閣合演較爲可觀，曾憶民國九年間漢口大舞台京漢合演此劇，以平伶小孟七去宋江，漢伶牡丹花去婆媳，是有菊部歷史上之一新紀錄。

譚票友（二）

厂

平漢路局之馮月亭，老票也，以做工見長，民國十六年在新市場與南鐵生程君謀合演「三拉」（南去桂枝、程去趙龍，馮去李奇（桂枝之父）出場即獲一碰頭彩，旋加入戊辰票房，該票房開幕假共舞台演劇時，馮與賴菊存合演鎮壇州（收楊再興）趙去再興，馮去岳爺，二人演來，旗鼓相當，頗爲時人所稱許，間或去失街亭之王平亦老練異常，後則不常票演，而研究場面，五年前該路票房，在法大舞台票劇時，馮爲打鼓，亦可見其多才多能也。

漢劇漫話（錄）

漢劇的代價，在昔甚微，茲將筆者所知的，分述之，清末漢劇日之代價不過制錢十餘吊多則二十串文，但在漢陽方面如縣城隍廟等處差戲，則不過十串文，且動輒罰戲一本，一本有語就是一天，迨至宣統元年，漢口後城馬路同樂戲園開之後，如有人訂全班出外演唱者，計分三等，而代價亦分三等，即頭等爲一末余洪元，二淨余洪奎或連春元，三生小玉堂或吳宗鏈文奎，四旦王雲鳳，五丑汪天中，六外陳學言或陸瑞珊，七巧小金林，八貼牡丹花，武旦小金翠，九夫劉子林，十雜張天喜，此類頭等角色每一本（即一天）之代價爲官票四十八串文，第二等爲一末王松林或江漢，二淨連春元，或朱某（時年五十唱工字音頗佳但唱時因用力故「手一腳緊縮惜忘其名）三生有面子李則誠動鏈文奎（國初出台故資格尚不及吳，）五則以小金鐘，花子紅去，四旦小重陽，五丑大和尚（時初出台）尚未成名，六外陸曉珊，李苗寶，七巧駱雙慶，八貼小玉翠，小佩峰，九夫陶婆婆，十雜汪珠子。此類等角代價，爲官票三十二串文，第三等則以班底去，其代價爲官票二十四串，無論誰訂出外或堂會，其價格可說是劃一不二，不過角色可以通融二三人而已，至民國以後則改錢爲洋，戲園中之角色又不如以前整齊，所以代價亦因之無標準。

美的冰室

經售

歐美食物　罐頭洋酒　冷氣開放　宴會勝地　冰凍食品　清潔衞生

法租界呂欽使街卅五號

諸著

文虎章

得天

在民國初年至十五年間，北京大總統濫賞「文虎章」「嘉禾章」，即小至縣知事，警局長，營長，連長亦賞五等六等嘉禾章及文虎章者，時有某文士，固一老冬烘先生也，或問之曰，「滿清時代，以八股取士，登進之士，往往昧於吏治，現在民國任賢用能，選舉正士，可謂得人之慶，先生何不出山，以展其才乎」。文士曰，「庸臣誤國，時事日非，用人之道，未必勝於從前，試看現在用的一般打詩謎，猜將虎爲朋友，國事怎能有進步，我真羞與伍矣」，或問曰：「先生何以見得是猜謎的人做官呢」，文士答曰「君不是猜謎的人，爲什麼一個個都掛的文虎章呢」。

獻給想演戲的朋友

——探卒寄自滬上——

戲劇是什麼？有很多人不加思索的回答：「是滋潤民衆枯燥生活的精神食料」且直接給民衆消遣的娛樂品」。也有人說：「它是大衆的教育，它能反映人生的斷片，暴露社會的形態，它有推動社會的力量」。

但是戲劇的構成的使命，並不如此簡單，不像前者那樣僅僅是給民衆消遣的玩意兒，也不像後者所說的那樣單純。

戲劇是一種綜合的藝術，它是各種藝術有組織的共同創造，先由編劇者構成一齣戲劇的故事再由導演來把整個的故事統一起來，然後再由演員把故事搬上舞台，實現於觀衆之前，還需要有舞台裝置，化裝燈光，以及一切幫助這故事演出的藝術，那末各個從事藝術的人員他犧牲了時間與精神，而他們的收獲僅僅是給觀衆消遣的娛樂品，這未免太侮辱整個的戲劇藝術了吧。

我覺得有很多愛好戲劇藝術的青年，他們爲了自己的愛好，希望自己能投入戲劇圈的懷抱，馬上能做一個成名的演員跑上舞台與許多觀衆見面，他們以爲祇要背熟了劇詞，就可以到台上做戲，也有人聽了人家說他有演劇天才，祇要他幹戲劇將來一定能成一個演劇明星，好像演戲全爲了張揚自己的聲譽而幹的，這些愛好戲劇者，他們不過是愛好，而自己不加以研究戲劇，必然地會遭致嚴重的失敗。

愛好戲劇，是學習演劇的一種鼓舞，被鼓舞之後，必須從戲劇的門外進入到門裏，這時候，不可忽略的，是對戲劇各部門加以很深的研究，做一個演員，不但知道表情，動作，讀詞，還算完結，他還得懂得排練的所有過程，這樣的演員，才不是突出於戲的一面，而是戲的連環中之一環，他不僅顧自己，還要顧到別人，他不單注意個人的演技，還得注意整個的舞台空氣。

而一個初學的演員，更不宜操之過急地想立刻演戲，或是立刻演主角戲，首先在基本訓練上下一番功夫，比立即過一下「上台癮」，獲益何至萬倍。

夢紅樓夢

夢游大觀園記【再續】

醉夢生

其陡路則從蕉塢後盤出，又見兩岸垂楊，雜以桃杏，中穩一朱欄板橋，雾渡則諸路可達，而所謂蘅蕪院者，亦在是矣，其旁清涼瓦舍，水磨磚牆，大主山所分之脈，皆穿牆而過，門內突峙玲瓏鉅石，諸有悉蔽，上無一花，惟種異草，索藤引蔓，緣柱垂檐，或翠帶飄風，花如玉粒，或金繩抱露，實若丹砂，轉過此乃見抱廈五楹，游廊四面，綠窗油壁，清雅絕倫，茶竈筆牀，詩味俱足，不僅意緒初闌，情致晚衆矣，有聯云：吟成荳蔻詩猶艷，睡足荼蘼夢亦香，雖從香草生情，竊恐美人含愠也。出院東之，忽見琳宮含抱，複道縈紆，青松拂檐，王蘭繞砌，金輝獸面，彩煥螭頭者，即省親之王殿矣，有聯云：天地啟宏慈，赤子蒼生同感戴，古今垂曠典，九州萬國被恩榮，語氣堂皇，似頗廊落，不甚切當時事，殿外牌坊，珠光玉潔，龍護螭蟠，額曰：省親別墅，殿後爲大觀樓，其旁即綴錦含芳二閣也，由是自大觀樓繞繞而西，由大王山脚俯折而東，歷凸碧凹晶藉樹盧亭等處，皆可小憩。凸碧莊敞四面而見山，聳一尖其如笠，林月乍入，蒙竹相之光，秋思橫飛，收遠近之勝，凹晶館沿開御建，從凸碧莊下轉灣，即是一水一山，一明一暗，其館簾護，十笏平量，沉沉之景，收之夕照之餘，靄靄之春，挹諸流水而外，館非莊不見其幽，莊非館亦不形其曠也。

暗殺奇案（續）

偵探小說

江濤譯

華偵探聞之，亦頗驚訝，遂與支署長衛風冒雪，連騎而去，維連賓之邸第，距警署約九英里，三人急如星火，飛馳疾行，瞬抵門前，書記梅納夫，聞警署署長涖止，迎入室內，支克問及公爵遇害之由，梅納夫曰，公爵年老喜靜，晚餐之後，必獨坐書室中，核算出入賬目，至十時，入內歸寢，每日如是，不遲不早，幾成慣例，今夜十一時，則尚未入內，公爵之女嫣紅小姐，以天氣寒冷，日降大雪，年老之人，不宜遲眠，乃親往書室，請父安眠，不料小姐行入書室，忽見公爵倒臥地上，氣息已絕，驚極狂呼，衆始聞聲而來，拌細檢視，蓋爲手槍所擊而死。署長支克曰，公爵家中，除嫣紅小姐之外，尚有何人，平日來游往來者，是否甚多，近來有無不如意之事，汝須一一告我，梅納夫曰，公爵之妻早逝，中饋猶虛，所生只嫣紅小姐一人，其餘惟余與奴僕而已，近十年最喜僻靜，絕無往來之人，亦未聞有不如意之事，不過前日有一法國人，踵門投刺，晉謁公爵，延見叙談，歷時甚久，此法國人並連日前來，即今日亦坐至晚餐時始去，支克聞言，正欲再問，而偵探華而育已接口問曰，此法國人年約幾何，公爵待之如何，其姓名汝知之否，梅曰此人年近二旬，翩翩風度，美麗無比，公爵待之頗爲親密，此人一來，即延入書室，談話甚久，有時或至夜間十時始去，余乘此充書記已歷數載，從未見有人來拜會公爵，亦未見公爵待人如此親密也，至其姓名，余曾屢向公爵探問，未蒙見告，故不能知，支克署長不待其言畢，即謂華偵探曰，此事之關鍵，其在此乎，余等當盡力探之，勿使兇手漏網也。華沉吟有頃曰此人突如其來，固有可疑，然亦未可遽以爲斷也，且至書室中，察勘形跡，再商進行之策，支克以爲然。遂令梅納夫引路，同至書室，見公爵倒臥案前，仆於地上，鎗彈洞胸而出，細驗傷口，知爲新式手槍所傷，似賊人出其不意，從背後擊之者，室間書籍賬目，俱已紊亂，地毯亦已掀起。據梅納夫言，公爵遇害以後，書室中一切，並未移動。觀此情形，賊人槍擊公爵之後，必於室中尋覓物件，由是推想，則公爵必握有賊人緊要證據，或書函等重件，賊人向之索取，公爵斬不肯與，故出此舉乎。支克思至此，益疑彼突如其來之法國人，必與此案大有關係。（未完）

× × × × ×

不麻不痛　神効第一

老篤眼藥

眼脂分泌 爲眼病已成的現象

健全的眼睛　顧盼流光
要如脂泌滿生　即是有病的
象徵　這時稍一忽略　就成
赤眼　血膜炎……等各種危
險目疾

現代科學昌明　如「老篤
眼藥」的對於一切眼病　都
可解決　但是免得目光受傷
和精神受苦起見　最好未雨
綢繆　在家中或身邊　必須
常備一瓶

醫學博士 [signature]

【適應症】結膜炎・角膜炎・沙眼・學校眼炎・疲勞眼・昏花眼・火眼・疫眼・爛眼・乾燥眼・紅腫眼・眼球點斑……等
統治其他一切眼疾

●老篤眼藥點眼容器式
一、攜帶方便
二、用法簡單　因有秋窪　最合衛生
三、因係新案特許自動式　故一滴也不至於浪費

小瓶・小兒用　大瓶・雙利包　均備

●各處藥房洋廣貨舖均有出售

總行　山田安民藥房

善價收買水銀
穩安如有願出售者請至本號接洽無任歡迎
特二區蘭陵路四十七號合記號啓

天津汽車服務社
專營紅白喜事
汽車代客搬家運貨卡車象修各國汽車代配零件
特二區南義街十四號　電話二三一一八號

今年盛暑：納涼勝地：
星光花園舞廳
興奮音樂：供君狂歡：

今天　電影戲劇

黃金
（今天日夜無敵貢獻）
中國第一部驚奇滑稽片
韓蘭根湯娟娟殷露明
異想天開　小啞吧移山除障礙　怪醫生手術老還童
中國白雪公主　茅屋內七個怪人　森林中智打大漢
別饒興趣

維多利夜花園
（今天准映）（神怪巨片）（科學理想驚險）
海底電國　（電法戰術）（百萬美金）
英勇明星萊哥利根主演（滿院電風）

明星
（今天開映）（恐怖巨片）殭屍大鬧
陸露明（新作品）
慾餘
寫盡婦態暴露醜鬼怪異
文逸明導演
滿院電風凉習習

中央
（今天開映）拍拉蒙出品（大導演）
亨利威薩新獻　戰英姊妹作
怒海英魂
大明星萊柏前作
（冷氣開放）

長樂大戲院
（日戲）（夜戲）
斬壽廷　祭長江
雙刀三

大光明大戲院
（今天日夜接演）
熱鬧滑稽奇情曲折無上悲劇
春風回夢記　後集
歡情如醉　悲緒如焚
欲仙欲死　不堪回首
下期獻演　孤兒救祖記

明記新市場大京班
于鴻賓　馬艷儂　閻李奎官　李正明堂　雪淑香天　謝小艷
今夜准演
濟公活佛（二十六本）
十九夜演　廿七本
雁門關　王虎搶親
露天電影　下期換映

漢口大舞臺
王鴻福　張慧琳
狸貓換太子
黑水國
麥城昇天

當局防止米蠹抬高米價 組織米糧成交管理處

辦法正呈請修改中今日或可發表

洋米以法幣配給為準繩即將實施

當局為防止米糧行與米業故意抬高米價、及統計米糧進口數量等事起見、決定設立管理處、以資管理、詳情已誌前報、茲悉名稱聞為米糧成交管理處、其辦法已在呈准修改中、今日可望發表云

又訊：食米配給、近期可望實施、據悉當局為使市民便利購買起見、關於貨幣事、經再三磋商、聞已決定採取法幣為購米單位、藉以減去市民掉換間之種種損失云

參加宣傳會議代表 吳良旭不日將返省

國府宣傳部召集之全國宣傳會議、令飭各省市派員出席、鄂省府宣傳科劉科長因病不克出席、該府特派該科股長吳良旭參加、各情已誌前報、茲悉該大會業已圓滿閉幕、吳氏因公須轉滬一行、現聞吳代表在滬業已公畢、不日即將買輪西上返省云

第二期護士訓練班

昨假女中舉行初試

王大德局長親臨主考

市衛生局公共衛生人員養成所第二期護士訓練班、於昨（十五）日假四民街女子中學校舍舉行初試、是日午前八時至十二時算術、衛生常識、下午二時至五時、國文、主考官衛生局長王大德、暨該局秘書陳華伯、科長胡瑞生、凌起羣、高海瀾等均蒞場監試、實到應考生約二百名、分試場四所、茲將國文及衛生常識試題誌後：國文試題小學時代之回想、衛生試題、一、飲食過度於胃又有什麼影響、二、呼吸有什麼目的、三、何為傳染病、四、空氣是那種氣體混合物、植物多的地方、為何空氣清潔

省警務處

令水陸警局

△明日續密戒備

湖北省警務處以明（十七）日為建設廳金水農場正式舉行成立典禮之期、屆時冠蓋雲集、儀式隆重、惟恐不法屑小、乘機活動、為求維持地方秩序、保全安全起見、特分別飭令水上省會兩局、屆時派出大批長警、沿途續密戒備、以資防範、而策安全云

市檢察車輛 成績圓滿

市稅捐處、於本月二日起開始檢察車輛、藉查無照希圖偷漏車捐之車輛、以裕市庫、自開始迄於十日為止、派員在本市前青年會、四民街、特一區漢景街、漢江街、民權路、漢正街、中山路、三民路等要衝查獲七十三乘無照車輛、當扣交警局勒令遵照章程補行繳稅領照云

留級升級補習辦法

教局制定各小本學期學生

監試人員發表並須注意事項

本學期業已屆滿、市教育局頃特制定本學期各小學生升級留級辦法及學生暑期補習辦法、茲錄於左：

……升級留級辦法：……一、依照小學規程第五十三條之規定訂定本辦法、二、學生學業操行及體育等三種成績有一種不及格者、不得升級、三、學業總成績及格而國語算術常識或自然等科有二科不及格者留級、如有一科或二科不及格者、經補考及格後方得升級、不及格者留級、四、總成績在九十分以上而國語算術兩科分數亦各在九十分以上、操行列甲等者、准予超升一級

……暑期補習辦法：……一、本局為利用暑期補習學生學業起見、市立各小學應依照本辦法之規定設立暑期補習班、一、十二學級以上之小學、設立補習三班、六學級至十學級之小學、設補習二班、四學級以下之小學、設補習一班、一、每班學生以四十人為度、一、本學期學業總成績不及格之學生、一律令其加入、學業總成績及格而國語算術常識或自然等科中有任何二科不及格之學生、亦須令其加入、其餘學業總成績與各學科均及格之學生、應予免除、但有願參加者聽、一、低年組學生免予補習、一、補習科目、初級為國語常識算術、高級為國語算術自然歷史地理、所有各科教材、仍用原有教科書、採複式教學法、一、補習期限、定為一個月、自七月五日至八月五日、其授課時間除例假外、每日上午八時至十一時、一、補習課程、由各小學未參加暑期講習會職教員分任、不得曠課、一、補習班各担任教員不另支薪、一、補習班班數任課教員及學生人數、應於上課後一週造冊呈報備查、一、補習班結束時、應舉行成績考查、並造具成績一覽表呈報備查、一、本局隨時派員視察各小學補習情形、作為各校長成績之考查

……各校監試人員：……均經市教育局派定、計第一小學童仲李、第二小學上官俊、第三小學傅春田、第六小學陳德炯、第七小學周之鵬、第八小學蕭魯齋、第十小學陳久芳、第十一小學阮泰暉、第十六小學傅漢生、第十八小學譚寄重、第十九小學陳慶暉、第二一小學盧敬挺、第二二小學王克誠、第二三小學趙壁城、第二八小學蕭世德、第三五小學葉文典、第三八小學張本、第四三小學胡傑、第四六小學張以平、預計本屆畢業全市小學生男生三百三十名、女生二百二十五名、合計五百五十五名、關於各校監試人員、教局并須發注意事項、以資遵守、茲併誌如後：

……監試注意事項：……一、監試日期：自六月十六日上午九時起、至六月十七日上午十二時止、二、監試科目為國語、算術、自然、歷史、地理五科、三、每日上下午監試員携帶名章於規定時間前到校、四、監試員對於試題、須保守秘密、勿使洩露、五、監試員於試驗開始時、請担任教員照圈定試題書於黑板、核對畢、即將試題收回、六、注意試場秩序、有犯規者、在試卷上註明情由并蓋章、七、每題答案尾或塗改處、監試員均須蓋章、八、考試完畢、監試員須分別簽呈局長并附還試題、以便歸檔

本市法租界 開放兩柵欄

《行人莫不稱便》

本市法租界華商飯店前友益街大平里口之兩柵欄、暨特一區漢景街永平里口之兩柵欄、前因治安問題而關閉、為時數月、最近當局以法租界內居民人數衆多、出入頗感不便、同時以該租界內情形、亦日趨明朗、為便利界內人民出入起見、特於昨（十五）日晨、一律予以開放、照常通行、界內人民稱便不置云

金水農場農舍工竣 定明舉行落成典禮

湖北省建設廳金水農場、所有農舍房屋、全部工程建築告竣後、原定前（十四）日舉行成立典禮、旋因各種典禮事宜、未克如期籌備告竣、改期明（十七）日仍在金水閘該場內隆重舉行、該廳惟恐各界來賓不明情形、業已分別函知云

省立小學畢業生

教廳規定試驗辦法

通令各學校遵照辦理

湖北省教育廳鑒於所屬各學校、本學期即將結束、暑假瞬屆、各小學四年級暨六年級高初兩年級之畢業學生人數甚多、其畢業考試亦將分別舉行在卽、現為劃一考試辦法、以期防止流弊起見、特予規定考試辦法、凡各校應屆畢業之學生、須經原校考查各學年平時成績及格後、方准參加畢業試驗、畢業試驗舉行日期及場所、由廳規定、令知各小遵照辦理、畢業試驗凡國語、算術、自然、歷史、地理等九科、由各校担任教員縝密擬具三倍之題數、呈請廳長圈定密封後、屆時由廳委派監視專員、携場拆封、懸題試驗、其他各學科由各校自行認眞試驗、初小畢業試驗、統由各小學自行認眞辦理云

省立兩校教員 赴十四小參觀

省立第十一及十三兩小學校、近為遵照廳令、相互輪流參觀、彼此觀摩、以收改進實效起見、特於前（十四）日聯合由該兩校校長曾立德、潘澤民率領全體教員、赴省立十四小參觀、到達該校後、當由校長張驥殷勤招待、並款以午餐、聞該兩校參觀後借鏡甚多、獲益匪淺、同時惟恐有誤學生學業起見、特於昨（十五）日星期日上課一日、以資彌補前日課程云

前青年協會

婦職講習所

月內舉行畢業式

前武漢青年協會舉辦之婦女職業講習所、自開辦以來、迄今將屆六閱月、平日間成績優良、頗為社會一般人士讚許、茲悉該所已將修業期滿、定於月內舉行畢業式云

仙鶴寶丹 價廉物美

本市中國守一氏製藥公司製造之仙鶴寶丹一藥、扶正抑邪、性和功偉、內外兩科俱治、或搽或食咸宜、療治諸疾、往往神效、視舶來品之徒倚空談者、大相逕庭矣、且價廉物美、允為夏令必備之品云

牆壁裂崩 壓傷兩行人

在花樓街一一五號

本市花樓街門牌一一五號天成銀樓號及大成酒店房屋、因年久失修、又值乾燥天氣、門面牆壁驟裂、突於昨（十五）日轟然崩潰、適有年約四十餘歲男女各一人行經該處、猝不及避、當被擊傷、爰由崗警用車送入醫院診治

省衛生人員訓練班

改設衛生員養成所

▼延長受訓時間以期深造

湖北省民政廳所舉辦之衛生人員訓練班、自經假本市同仁會開辦以來、先後畢業三屆、畢業學員約計二百餘人、現均派往各縣服務、該廳近鑒於醫藥學識、範圍廣博、設無長時間之修養、難奏事功、因前大戰之後、為施行防疫種痘等事需人孔急、因之規定訓練時間為一月、現該廳為求加長修養時間、深造醫藥學術起見、特將該「衛生人員訓練所」、改為「衛生員養成所」訓練時間為六個月、並聞一切詳細辦法、大體業已告竣、即將着手籌備云

誠記鐵工廠

鎔鐵肇禍端

本市大智門誠記鐵工廠、昨（十五）日下午四時正鎔化廢鐵時、突然有炸彈被鎔而爆炸、因事出意外、鎔鐵工人、猝不及避、當被炸傷工人多名

武昌市政處籌備處

正式接收籌備委會

並呈請省府調派籌備人員

武昌市政處之組設及籌備事宜、前為進行初步工作起見、特成立籌備委員會、對於一切事宜、大體均已籌備告一段落、省府為求具體進行起見、特改組為籌備處、并另委劉立藩為處長、各情迭誌前報、茲悉該籌委會自奉改組令後、卽行辦理一切結束事宜、刻已告竣、雙方現正辦理一切交接事宜、并聞劉處長鑒於接收之後、事體甚繁、現已呈請省府迅速調派籌備人員、以資佐理一切事宜云

鄂水上警察局飭屬

注視傳染病患發生

▼如有發現立送傳染病院診治

▼倘仍漏報即以失察議處不貸

鄂水上警察局以填報傳染病旬報表、早經轉飭所屬遵辦在案、惟查各所尙未認眞辦理、爰再令各所、責成所內辦理衛生員警、所外保甲長、如有傳染病發生、一面應即報告、不得隱諱、並一面將患者送往本市橋口市立傳染病院診治、自可免費收容、嗣後水上再發現傳染病經防疫班旬報載有、而該管所報無者、定予失察議處、以重防疫要政云

××　××

紙商葛某棄舊戀新 妓女月琴生活無依

延請律師狀訴法院求救濟

……情場的罪人……

湘女郭月琴、年華雙九、身材婀娜、媚態動人、不幸幼失怙恃、被匪人誘拐來漢、價賣於本市法租界長清里邱姓樂戶、從此明珠頓落風塵、迎張送李、飽遭摧殘、雖月琴不甘墮落、力為反對、無奈處於龜鴇淫威之下、祇得飲泣吞聲、暫度非人生涯而已、適有江西商人葛明菴者、年近而立、旅漢經營紙業、隻身客地、頗感岑寂、時與一般同儕、作北里之遊、于客年春在法租界某旅社、經人之介、飛箋召月琴至、雙方一見傾心、從此叫局體和、幾無虛夕、纏頭之資、千金不惜、定情之夕、卽訂白首之盟、大有非卿不娶、非郎不嫁之概、雙方情感、達于沸點、今春農曆年、明菴竟以八百金為之脫籍、另築金屋、于本市特一區華清里、度其美滿家庭矣、從此月琴料理家務、對於明菴亦曲意奉承、百般安慰、無奈彩雲易散、好夢易醒、詎明菴對於月琴愛極生憎、仍然在外攀花折柳、並染上阿芙蓉癖、終日一榻橫陳、吞雲吐霧、早將月琴置諸腦後矣、初尙三五日一歸、負担生活費用、詎自本年農歷三月起、月琴仍以好言規勸、冀能心回意轉、重續舊歡、無奈忠言逆耳、明菴非但不聽良言、反辱罵月琴出身微賤、極盡譏諷、並於是日賭氣出外、一去不返、月琴甫脫火坑、頓遭如此打擊、搔首呼天、自嗟命薄、不得已乃變賣細軟、藉以維生、並四出探聽明菴留連處所、同時懇託明菴至友章得昆何玉材等、相勸明菴顧念舊情、以及過去情感、仍然負担日常生活、而音信渺杳、迄今數月、日前月琴探知明菴逐日關室紅樓飯店、乃按址前往尋獲、當卽要求負担生活費用、如需離異、亦應有相當條件、并責其薄倖竟一至如此、視女子如玩物、實為情場罪人、詎明菴正值左擁右抱、其樂陶陶之際、突見月琴不速而至、並出言辱罵、一時怒不可遏、當卽上前賞其雪茄五支、月琴一時忍無可忍、為免受眼前虧起見、遂卽退出、延請律師具狀漢地法院請求傳訊被告依法懲辦云

市警政當局嚴禁

碼頭伕勒索擾害商旅

非工人應依章登記領證工作

市警政當局、以碼頭工人、代客搬運貨物、藉勞力而獲相當代價、本保正當收益、乃有一般狡黠之徒、常恃強伙勢、藉故勒索、以致爭端迭起、似此情形、非獨為害商旅、抑且影響安寧、卽應嚴予取締、以免糾紛、凡未經入碼頭總工會登記者、務令迅予依照章程登記、並核發證件、以資識別、而利工作云

市警察局擬令各分局長

晚間仍須注意查勤

以重職守而固治安

市警察局、以時值夏令、本市夜市繁榮、為謀確保治安、各分局長局員查勤、應不分晝夜、爰擬令飭各分局長晚間務須查勤、以重職守、而保治安云

漢市府制定管理

無綫電收音機辦法

令飭公用局遵照施行

本市公用局為管理無線電收音機起見、特擬具漢口特別市管理無線電收音機規則、呈請市府核示、茲聞市府業將此項規則審核修正、發交公用局遵照施行云

青年協會第三區會

昨舉行會員座譚會

闡述該會今後之使命

武漢青年協會第三區會、於昨（十五）日午後二時、在該會舉行會員座談會、計到該會幹事、助理、組長、會員等四十餘人、並由該總會派吳濤同志列席參加、首由該會幹事李上英報告總會改組為「華中東亞青年聯盟」之意義、並闡述今後之使命、旋由各會員相繼交換意見、始告散會云

省立各校即將結束

教廳考查教員成績

▽分派全體督學連日赴各校視察

省教育廳鑒於所屬各中小學校、本學期即將結束、暑假屆臨、為求明瞭各校教務推進情形、暨各校教職員施教成績起見、特由該廳督學室全體督學朱覺生、朱子衡、宋康益、雷金波等、分赴各校詳為視察、該氏等雖在烈日當空、揮汗如雨之際、仍不避辛苦、按時分赴各校視察、聞結果良好云

乘客跳車

跌傷斃命

▽在市中滑坡發生

昨（十五）日十二時三十分大智門某汽車公司貨車、自戴家山駛入市內之時、途經九分局轄境內中滑坡時、有乘客廖金亭突由車上向地跳躍不愼、被跌傷甚重、當經送入本市天主堂醫院就治、旋因傷及要害、不治身死云

李雨岑啓事 雨岑本人前在漢市業醫有年、嗣以事變後在宜昌將開業執照炸燬、現擬仍在漢市執行醫業、合行遵章登報聲明作廢

委託聲明 茲有坐落白子前巷六號屋基一棟、特來函委託宋世炎向房地委員會代理登記、特此聲明 宋儀記即宋儀章啓

委託聲明 今將房產坐落本市漢景街長興里全里房屋連同基地委託彭城律師代表登記、特此聲明 業主李敏安等仝啓

被竊聲明 本記於本年六月九日上街被扒手將集安錢莊第一八六號存摺一具竊去、除向該號止兌另立新摺外、特此登報聲明作廢 衍記啓

新新仁記 國華號 同啓 本號開設法租界德託美領事街十七號、茲因新新仁記股東意見不一致、已於五月卅一日停止營業、曾函請市商會在案、所有生財貨物全部頂於國華號承受、關於以前內該外欠及一切中保情事、概歸新新仁記負責辦理、與承受人無涉、特此登報聲明

遺失聲明 茲遺失武漢錢業公會第三四號職員証章一枚、除聲請補發外、特此登報作廢 朱寳卿啓

律師 **徐維善** 代表 **萬茂亭與萬廖氏**（即想姑）離婚啓事

茲據上開當事人萬茂亭君來所聲稱本人與萬廖氏自結婚以來迄今四載現因萬廖氏不願與本人同居業請憑證人到塲證明自本年五月二十七日起脫離夫婦關係兩造關係除書立脫離字一式兩紙雙方各執一紙為據外特煩貴律師代表登報聲明等語前來合亟代登報聲明如右 事務所美仁後街第八號

胃腸 營養 **若素**

相接以禮 相待以誠

死生相去無幾 壽夭差在養生

人生壽夭本非天定，但看平素善於養生者，雖至耄耋，齡逾少年，依然精神旺盛，否則疾病纏身，苦不堪言。「若素」開胃助餐，潤腸通便，增進健康，消除疾病，乃老人與少年之養生良藥，夏日不可不備，正在發育中之幼兒尤為相宜。

若素大藥廠監製

永不退色布 印花 染色

色如退落 包退包換

出品一年好一年

綸昌永不退色布 為四季相宜之最佳衣料

經濟美觀，經久耐用，雖日晒水洗，永不退色，用以裁製各式衣服窗帘帳子被面等等，無不合宜．全國仕女，一致採用，均表滿意

綸紡（黑牌） 麻紗（紅牌） 麻紡（綠牌） 府綢（妃牌） 金剛紗（退牌）

綸昌各種永不退色布自出棉花起至貨物完成止均在擁有數千中國工友之上海本廠製造 各大公司各大棉布號均有經售

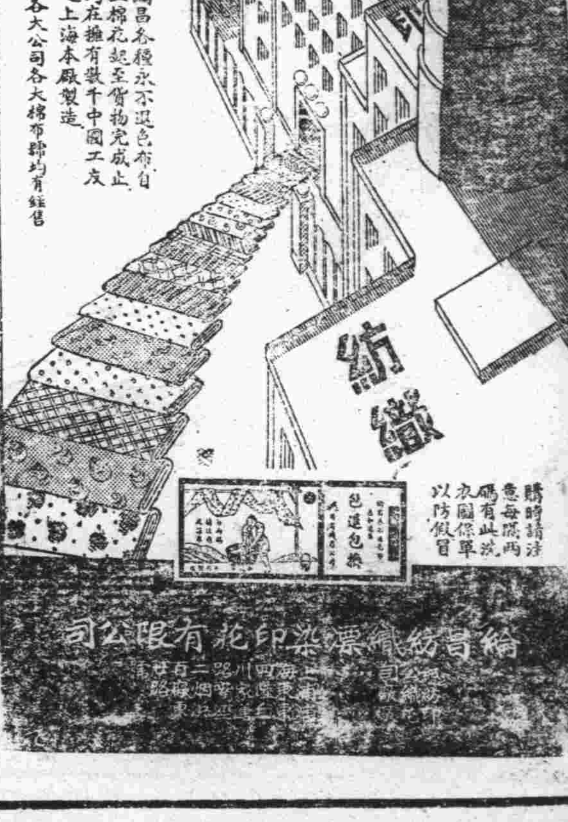

綸昌 紡織

綸昌紡織漂染印花有限公司

經濟新聞

米值上騰聲中
平民泰半以雜糧度日
米店門市售量較前減少
米業公會今日召開理監會議

本報訊：因於米值上騰，薪俸階級咸望洋米即日配給，對於高價食米購買，均採取猶豫態度，勞工貧民則已均將目光移向雜糧麵食，致一般門市若干之米店，目今已向弱勢，據內戶人估計，連日來售出食米，總數約計千石光景云。又訊，米業同業公會，特定於今日下午三時，召集臨時理監事及小組會議，藉資討論各項重要議案云。

行家進胃不衰
菜籽白蔴市價穩定

本報訊：菜籽絡續有大批運到，惟行方進胃不衰，市價總屬平穩，昨訊橋口河下成交二千五百担，統市法幣為三十三元六角，南門河下成交一百四十担，價較橋口高出二角四角不等，計做開三十三元八角及三十四元兩種。白芝蔴昨訊到貨欠缺，行家呈平定穩勢，市價乏升色，橋口河下計成交二百三十担，價開五八・六〇元及五九・八〇元兩種。蠶豆行家昨日在河下進一百二十担，開三十九元二角，小麥為小磨坊吸入，價計六〇・五〇元、五九・五〇元及六十元三種云。

貨、牙刷更甚，梁新記之第二十三號牙刷，近來售價已到二元餘，其他雜牌即可想而知云。

月半比期度過
油類行市看漲

本報訊：本市各項食油、昨日十五日為月半比期，一般油客為應兌滙票，需款孔亟，急於脫售求現，以致蔴油跌至一百三十元及一百二十六元，菜油跌至九十八元及九十四元，但據油客云，四鄉油價，為一百三十元，此次莫不叫苦連天，雖屬一面之詞，但揆其情形，則此次比期過後，即有看漲之勢云。

、黃花、口干趨疲，湯粉、條粉、豆粉，扼於雜糧價騰，湯粉條粉每斤再升法幣（下同）八分，豆粉升四分，大小西米來稀升起每斤二・八八元，薏米以到貨有開，雖無銷俞，亦告向弱，每斤為二・五六元，其他一致秉承前況云。

火柴銷路欠廣
—價趨穩定—

本報訊：火柴銷路欠廣，更以本廠出品抵擋，價格持穩定勢，昨訊雙錢每箱八十七元，雞牌七十五元，本廠聚寶盆七十三元，價雖平穩，惟持貨者已不若前之願為奇貨可居云。

糖觔再度挫落
海味雜貨零稀改價

本報訊：糖觔來貨可望，市氣不振，迭誌前報，昨訊同業議價，零售頭車、三車、東赤每斤一致下落日金八分，廣冰下軟六分，次洋四分，青糖一分，余如往價。

杭州毛茶一蹶不振
紅茶洋莊去化稍活

本報滬訊：杭州毛茶市況，自歐戰發生以來，去路被阻，以致滬行交易完全停頓，惟客帮稍有去化，開目前高貨每担一百四十元，較開秤之時，慘跌五六十元，紅茶走銷仍然靈活，錦隆洋行進中檔貨一百箱，價每担三百五十元，與成洋行亦進五十箱，價三百七十元，均由園戶吐售，價格方面，日來鮮有軒輊，綠茶花色依然無人問津，僅客帮購去綠茶梗八十餘担，價每担一百六十元。

滬市猪鬃缺稀
刷業市價飛騰

本報上海訊：滬市猪鬃，向來抑於外埠，因其製刷廠設上海甚多，素為大宗需要，刻因內地運輸困難，園戶不多出籠，以致滬市猪鬃缺稀，因而影響製刷廠出品售價，近聞各種刷子，售價雖高，然市上亦無多。

市商會今日開會
商確物件搬運申請改進辦法

本報訊：市商會定今（十六）日召開第十次常務會議，討論川貨棕麻繩業同業公會，呈請組織成立，及商討辦理物件搬運許可申請，擬定之三項改進辦法云。

肥皂回落

本報訊：本市最暢銷之太平洋肥皂，昨日回落一元，計每箱一十元，青龍牌每箱為二十元零五角，朱雀牌每箱為二十二元五角，三星牌每箱為一十六元，尚有活動之勢云。

統債續升

本報滬訊：統一公債昨市漲風續熾，因游資集中購買証券，大中恆康謙益同順等相繼爭購，雖有德孚大德等多頭獲利出籠，其漲勢尤方興未艾，統丙已躍出七十元大關，統甲亦破七十九元關外，結果戊丁各升七角半，乙丙各升九角，甲大三角，成交三百五十餘萬元。

香烟昨市
—頤中起跌互見—日本烟草下軟—

本報訊：煙市昨訊微現好轉，頤中小號後場收盤較前場落下為每箱日金八五八元，餘均起跌互見，日本烟草一致下軟，僅大玫瑰獨升，茲錄各牌香煙前後兩場收盤如次：

	前場	後場
小號	八六四	八五八
順風	五一二	五一四
金山	五〇四	五〇八
情人	四五八	四五六
三八	四三九	四三九
雙刀	四三八	四三七
美傘	四二六	四二五
金大樓	三八五	三八五
金大槍	二八八	二八五
小玫瑰	一八六	—
大玫瑰	一八五	一八七
指南	—	二七五
全祿	—	三七九

粉市欲漲乏力
新麥日廠成進

本報上海特訊：現洋粉市況經上日洪高後，漲勢太速，究在新麥上市之秋，人心未必過好，且南北帮客銷亦無熱烈需求，故市面未能再好，金龍粉初開二十九元，旋即步高至二十九元三角，又炮台粉卅元〇一角至三角，又香蕉及金雞牌廿九元二角，又紅日當天牌二十九元七角，成交近萬包，局勢尚隱。

又訊：小麥到銷仍寂，內地新麥正屆旺登時期，產價已漸鬆落，開期貨已布拋開，遠期成交者，計有日商三鑫廠吸進無錫、浦東、丹陽、奔牛等小麥共五千九百餘包，價仍為四十元，與前之變動。

又訊：麩皮昨市內銷一動即懈，故市勢欲昂又平，計售開福新麩皮一千餘包，價為二十六元，與上日相同。

紙張原料上漲
書籍另更新價

本報訊：書籍為人仕精神上的糧食，近年以來，因本市人口增多、武漢安靖、文化日相當之發達，故此書籍市銷甚為可觀，但近因紙張原料，來源間斷，印刷成本過高，故書籍又訂新價，據茲書業中人云，本市批發最大六三折，最高七折，上海最大四五折，外句紮及郵寄費，最高六折寄費在外云。

洋燭市氣回軟
行方略有吐出

本報訊：洋燭缺乏實銷，前頃以煤油価升，而隨之上提，僧帽、鷹牌每箱均突出日金（下同）卅元口外，昨訊，本市某行家有僧帽牌燭吐出，為一月期貨，數約五百箱，每箱開二十八元，手中持貨者，經此打擊，人心驟轉軟勢，市氣頓告不振，價格鬆落，僧帽開三十元半，鷹牌二十八元，尚缺乏之動力云。

五金市況 異常呆滯

本報滬訊：五金交易仍清，市氣不脫盤旋，如盤元上等貨開二百十元，普通貨二百元，元釘大廠倍司價開一百六十元，小廠一百五十四五元，二百磅美會司鐵，盤旋四百〇五至十元間，新鉛絲十六至二十號三百十元，二十一號至二十五號三百三十元。

菜蔬價目表
……市公營市場……六月十五日……

本市訊：猪肉每斤100、牛肉每斤1四0、猪油每斤二二〇、雞子每斤二二〇、水鴨每隻三〇〇、鯽魚每斤一八〇、鯉魚每斤一六二、鱓魚每斤二八〇、鯿魚每斤一八〇、小喜頭魚每斤一二〇、鹹魚每斤一二八、雞蛋每個一〇、鴨蛋每個一二、蔴油每斤一二八、豆油每斤一一六、醬油每斤四八、黃鱔每斤九六、脚魚每斤七六、蝦子每斤二〇〇、白菜每斤一二、菠菜每斤一六、蘿蔔每斤二〇、紅蘿蔔每斤一六、芹菜每斤一六、韮菜每斤二四、洋葱每斤一二、大蒜每斤一〇、葱每斤一〇、韮黃每斤八〇、藕每斤一六、包菜每斤一〇、黃豆芽每斤一三、綠豆芽每斤一五、鮮豌豆每斤一〇、交筍三小把一〇、黃瓜每斤一二、葫子每斤一六、茄子每斤三六、冬瓜每斤二四、葫蘆每斤一六、莧菜每斤一〇、四季豆每斤三六、青椒每斤五六、苦瓜每斤四〇、毛豆每斤六〇、豆角每斤四〇、竹葉菜每斤一二。

日軍票行市
六月十五日

法幣百元折合日金　早四三・六〇　晚休市

漢口商情

金錢市價

赤金 每兩	買進	七〇〇,〇〇
赤金	賣出	七五〇,〇〇

米類（每石市價　法幣計算）

頭號	一六〇,〇〇
二號	一五〇,〇〇
三號	一四〇,〇〇
四號	一三〇,〇〇
最低	一二〇,〇〇
碎米	一〇〇,〇〇

雜糧類（每担法幣）

高粱	二四,〇〇
小麥	五〇,〇〇
菉豆	五五,〇〇
赤豆	六八,〇〇
蠶豆大粒	四〇,〇〇
蠶豆小粒	三六,〇〇
白豌	三七,〇〇
黑蔴	四六,〇〇
黃豆	二二,〇〇

油類（每担市價）

豆油日金	四八,〇〇
棉油日金	四三,〇〇
蔴油法幣	一三六,〇〇
生油法幣	一二四,〇〇
菜油法幣	九四,〇〇
桐油法幣	二四〇,〇〇
梓油	一七六,〇〇

酒類

太陽啤酒（四打箱裝日金）	四二,〇〇
麒麟啤酒	四五,〇〇
汾酒（每担法幣）	一三〇,〇〇
加皮	一二八,〇〇
金菊黃	一二八,〇〇
碧綠	一二八,〇〇
南酒	一〇〇,〇〇
花雕	四八,〇〇
竹葉青	五〇,〇〇
本廠紹酒土壇	二四,〇〇

肥皂類（每担市價）

祥茂皂日金	二八,〇〇
扇面皂	三一,〇〇
開拓皂	二〇,〇〇
固本皂	一九,〇〇
三星	一七,〇〇

糖類（日金計算）

太平洋（每箱行盤）	一一,〇〇
青龍	二四,〇〇
朱雀	一三,五〇
頭車	一一〇,〇〇
中雙	九四,〇〇
赤雙	一〇六,〇〇
三溫	一〇〇,〇〇
汕青	七八,〇〇
桶青	六八,〇〇
箱冰	五八,〇〇

煤炭類

柴煤 每噸日金	五二,〇〇
煤球	三,六〇
炭元日金	三,六〇
松柴法幣	七,五〇

麵粉類（每袋計算）

綠長春法幣	一九,〇〇
黃長春法幣	二六,五〇
長春日金	一一,〇〇

香烟類（日金計算）

	每箱行盤
綠龍牌法幣	二八,〇〇
紅龍牌法幣	二六,〇〇
黃龍牌法幣	二一,〇〇
吉祥	二〇一,〇〇
百花	一八五,〇〇
指南十支	二七五,〇〇
指南廿支	二六五,〇〇
將軍廿支	三八四,〇〇
將軍五十支	二二六,〇〇
大白玫瑰	二五〇,〇〇
小白玫瑰	一七〇,〇〇
美芳	二三五,〇〇
金	二九〇,〇〇
金大樓十支	三三五,〇〇
金大樓五十支	一八五,〇〇
綠	三二六,〇〇
黃錫包十支	二五〇,〇〇
黃錫包五十支	三二五,〇〇
大英（每箱市價）	一三〇,〇〇
小號	八六四,〇〇
紫金山	五〇四,〇〇
老刀	九〇〇,〇〇
順風	五一二,〇〇
雙刀	四三八,〇〇
三八	四三九,〇〇
美傘	四二六,〇〇
情人	四五八,〇〇
三炮台	五〇〇,〇〇
扇子	三七〇,〇〇
黃金	三八〇,〇〇

火柴類（每箱日金）

雙錢牌	八六,〇〇
雞牌	七五,〇〇

海味雜貨類（每斤法幣）

冬菰		一〇,四〇
香菰	二・三〇	九,六〇
淡菜	三・六〇	四,八〇
蝦米	三・六〇	四,四〇
干貝	七・六〇	七,二〇
魷絲		二,四〇
魷魚		二,三〇
細桂		八,〇〇
胡椒		二,二四
西茴		六,四〇
三奈	七・三〇	六,四〇
大桂元	三・六〇	四,八〇
百合		〇,八〇
蓮子		一,九二
桃肉		,七六
黑棗		〇,八八
紅棗		一,一二
金針		二,〇〇
木耳		五,六〇
湯粉		一,〇四
條粉		一,〇四
片粉		一,六〇
豈粉		〇,八四
帶絲	〇・五〇	〇,六〇
白皮香		四,四〇
新山香		一,二〇
新箔		二,一〇
外錠		四,四〇
茶腿		八,〇〇
五香菜	三・六	二,二四
榨菜		一,七六
陳皮		三,二〇

來函照登

大楚報編輯先生勛鑑，敬啓者閱本年五月二十七日貴報讀者呼聲欄載「金水閘地紳蹂躪佃農」籲請社會人士主張公道一段，其記載與真正事實不符，完全為訴訟相對人陳智謀妨害名譽之所為，既在武昌地方法院提有民刑訴訟，法院憑證判案，自能依法解決，何得案外登報毀損對方名譽，淆亂聽聞，素仰貴報主張公道，決不至為訴訟當事人一方所利用，爰為函請貴報更正聲明，無任盼禱之至，此請撰安。

聲明人余瑞亭謹啟

陸家駿醫生主答

膝部腫大

（問）鄙人在星期日，休息在家，下午出外遇自由車撞跌，損傷左腿膝，即往市立醫院診治，敷藥包着，回家，翌日自見膝部腫大，按之疼痛，步履不便，頃聞先生，對於傷科有祖傳秘方，特懇賜方，及外搽藥，感激不盡，陳祥雲謹問。

（答）此系撞傷後，瘀血內阻，以致腫大，（治法）去瘀通絡，（藥方）大丹參三錢、炒赤芍錢半、大貝母三錢、絲瓜絡三錢、五加皮三錢、絡石屯三錢、淮牛膝二錢、桑枝四錢、乳沒藥（各）二錢、宣木瓜三錢、此方先服三帖、（外搽藥）鄙醫不能宜佈，可來鄙診照配。

光是發熱，惡寒，在初起的時候，無論如何，決計診斷不出它的原由來，所以立刻便要肯定它的病名，是不可能的事，因為內傷病有此種現象，外感症也有如此現象，生瘡癤的也有，停滯積食也有，其有無緣無故，忽然大發寒熱，一發再發之後，便立刻神清氣爽，毫無痛苦的，原因未明，有待於專家之研究者，見症治症，為中醫之所優為，大概體溫高者用辛涼解表，如（桑叶薄荷）之類，體溫不高者，用辛溫解表法，如（荊芥防風）之類，甚者麻黃亦可用，再參酌其他情形，另選他藥，以為配合，此為大法也。

X光診斷

（答）倪德榮君，令弟在二月前誤吞鞋扣紐扣，近忽飲食不進，腹痛，面黃，飢瘦，所誤吞的紐扣，你們未能證實其曾否洩出，所以現在的腹痛，不能硬說他是紐扣所致，照愛克司光，正所以要證明這個紐扣，是否尚在腹中，或是已經洩出，假如仍留存在腹中，更須要明了其在胃呢還是在腸，在大腸呢，還是在小腸，在橫行結腸呢，還是在愛司腸，愛克司光是診斷，並不是治療，勿要誤會，在未曾証明之前，難言治法。

獎學金

平朗

教育建設的重要，關係國家盛衰，固不待我們贅言，而向學的獎勵，對于國民教育程度劣低的現狀中，尤有其必需。

在漢友邦人士，本合作之旨，為扶助教育的復興，迭次捐獎學金於各校，深可感佩，而同時，更足資我們的自惕，致力於今後的人才的培植工作。

省府先後設立省師及一中，為養成良好師資，普及教育，在新建設途中，具有初基，前途極可樂觀，何主席關懷教育，於日前分別捐的獎學金一千元，其鼓勵向學之般，自可顯見，在今日經濟現狀瀕危之下，為使貧困生徒無阻地向上，我們頗希望當局的設置此類獎學金能有一定的計劃。

社會服務

本版常年法律質疑解答　張榆芳先生
本版常年醫藥質疑解答　陳家駿醫師
（寓本市漢成里十六號）

省[illegible]防局報告

蒸發量	五・六〇	公厘
雨量		公厘
温度	最高 二四・〇 / 最低 一七・〇	度

（以攝氏計）
（三十年六月十九日）

揚子江漢口水位逐日報告表
（根據江漢關水位標尺）

水位		與昨日水位比較
	降	升
2.47	公尺	公尺0.12
8.15	英尺	英尺0.42

漢口特別市政府公務局30年6月15日

請速用
阿買巴赤痢特効藥
塩野牌
好梅親片
夏季惡性下痢横行

「好梅親」片　乃最近本廠苦心發明之內服　防腐　殺菌　止瀉特効藥
「阿買巴」赤痢　固而不待言　即對於一般傳染性　腸病　急性・慢性腸加答兒　均有　藥到　病除之神効也
服他藥無効　速服「好梅親」片一試　即得跳出苦海

包裝　10片　100片

製造發售處　鹽野義商店　大阪市東區道修町三丁目
上海出張所　上海西華德路七十號

SII—Z1

百花
華生煙草股份有限公司

義務廣告

……簡約……

一、本欄廣告絕不取費
二、性質僅限尋人、求職、出讓、徵求四項
三、字數以五十字為限
四、來件請書明本報「義務廣告」字樣

▲松枝縣胡勝清兄鑒，自事變時分袂以來，迄今三載未通音訊，不知兄奔往何處，望兄見報，內速急來函漢口特一區一元路可也。弟李漢樵啓

▲張直安長男知悉，事變迄今數載，音訊不通，全家老幼並妻子懸念甚傷，見報者速急歸家，仍寓漢口長堤街長壽橋第四十號門牌。父張文卿

△茲有某著名公司徵求秉職營業員數位，年齡四十歲以下，中學程度，品性純正，無不良嗜好，願就者請書經歷寄本市大智路九五號張君收轉，合則約談，不合不覆。

▲某君善繪學屋圖樣，曾任建築繪圖三四年，倘有需用此項人才者，請函至本市亞洲南段一九六號。

▲淑瑜先生鑒，澤往本埠上橫堤街二十三號，見報至祈速過我談，至盼至禱！　澤啟